CUCA
R66h·1507

McGILL
UNIVERSITY
LIBRARY

306439 1936

Nov. 18

Atkinson

J. R. Redpath

Dmine labia mea aperies.
et os meum annunciabit

Hic incipiũt figure noui testamẽti s. apocalipsis bti iohãnis apli.

laudem tuam. Deus in adiutoriũ meum intende domine ad adiuuãdum me festina gloria patri ⁊ filio et spirituisancto. Sicut erat in principio et nunc et semper: ⁊ in secula seculorũ. Amẽ. Alleluya. Nota ꝙ alleluya dicit̃ a pascha vsqꝫ ad septuagesimã. Et a septuagesima vsqꝫ ad pascha dicitur. Laus tibi domine rex eterne glorie. Inuitatorium. Aue maria gratia plena. Dñs tecũ. Aue maria gratia plena dñs tecũ. ꝑs.

Propter isupabilẽ euãgelizandi constantiã exilio relegatus est beatus iohãnes.

Venite exultemus domino iubilem⁹ deo salutari nostro preoccupemus faciẽ eius in confessione et in psalmis iubilemus ei. Aue maria. Quoniã deus magnus domin⁹ et rex magnus super omẽs deos quoniã non repellet dominus plebẽ suã quia in manu eius sunt omẽs fines terre: et altitudines montiũ ipse con

spicit. Dñs tecũ. Quoniã ipsius est
mare et ipse fecit illud ⁊ aridã funda
uerunt manus ei⁹: Venite adoremus
et procidamus ante deũ ploremus co
ram domĩo qui fecit nos quia ip̃e est
dominus de⁹ noster: nos autẽ popu-
lus eius ⁊ oues pascue eius. Aue ma
ria gratia plena dñs te. Hodie si vo
cem eius audieritis nolite obdurare
corda vestra sicut in exacerbatiõe se-
cundum diem tentationis in deserto
vbi tentauerũt me patres vestri pro-
bauerunt ⁊ viderũt opera mea. Dñs
tecũ. Quadraginta annis ꝓximus
fui generationi huic et dixi semp̃ hi
errãt corde: ipsi vero nõ cognouerunt
vias meas: quib⁹ iuraui in ira mea
si introibũt in requiẽ meã. Aue ma-
ria gloria patri ⁊ filio: ⁊ spirituisã-
cto sicut erat in principio et nunc ⁊
semper: et in secula seculorũ. Amen.

Vidi de mari ve
stiã ascẽdẽtẽ hñ-
tẽ capita septẽ ⁊
cornua decem.

hẽbat in dextera
sua septẽ stellas
⁊ de ore ei⁹ ex-
bat gladi⁹.

306439

Dominus tecū. Aue maria gratia plena dñs tecum. ¶ Hymnus.

Quem terra/ ponthus/ ethera/ colunt/ adorant/ predicant trinam regentem machinam claustrū marie baiulat. Qui luna/ sol/ et oīa deseruiunt per tempora perfusa celi gratia gestant puelle viscera. Beata mater munere cuius supernus artifex mundū pugillo cōtinens ventris sub archa clausus est. Beata celi nuncio fecunda sanctospiritu desideratus gētibus cuius per aluum fusus est. Gloria tibi domine qui natꝰ es de virgine cum patre et sanctospiritu in sempiterna secula. Amen.

Uidi septē cāde labra aurea et in medio similē filio hois. ap. i.

Isti tres psalmi sequētes cū suis antiphonis dicūtur die dñica ⁊ mercurii. ān. Benedicta tu. ¶ p̄s.

Domine dñs noster: q̄ admirabile est nomē tuū in vniuersa

Cum vidisse eū cecidi ante pedes eius tāq̄ mortuus. Ap. i.

terra. ℣ uoniam eleuata est magnificentia tua: super celos. ℣ ex ore infantium et lactẽtium perfeciſti laudem propter inimicos tuos: vt deſtruas inimicum et vltorẽ. ℣ uoniã videbo celos tuos opera digitorũ tuorũ lunã ⁊ ſtellas que tu fundaſti ℣ uid est homo q̃ memor es eius aut filius hominis quoniã viſitas eũ ℣ inuiſti eum paulominus ab angelis gloria et honore coronaſti eũ: et conſtituiſti eum ſuper opera manuum tuarũ ℣ omnia ſubieciſti ſub pedibus eius oues et boues vniuerſas: inſuper et pecora campi ℣ olucres celi ⁊ piſces maris: qui perambulãt ſemitas maris. ℣ omine dñs noſter: q̃ admirabile est nomen tuũ in vniuerſa terra ℣ loria patri. ãn. Benedicta tu in mulieribus et benedict⁹ fructus ventris tui. ãn. Sicut mirra. ℣ ps.

Ecce agnũ stãtẽ tãq̃ occiſum hñtẽ cornua ſeptẽ ⁊ oculos. ⁊c

Celũ recessit si cui liberi uolunt⁹ ⁊ oĩs mõs ⁊ insule de locis suis

Un⁹ d̃ seniorib⁹ dixit michi ne fleueris ecce vicit leo. Ap. iiij.

Eli enarrant gloriam dei: et opera manuũ eius annũciat firmamẽtum. Dies diei eructat verbum: et nox nocti indicat scientiam. Non sunt loquele neq; sermones: quorum nõ audiantur voces eorum. In omnem terrã exiuit sonus eoꝝ et in fines orbis terre verba eorum. In sole posuit tabernaculum suũ: et ipse tanq̃ sponsus ꝓcedens de thalamo suo. Exultauit vt gygas ad currẽdam viam: a sũmo celo egressio eius. Et occursus ei⁹ vsq; ad sũmũ eius: nec est qui se abscondat a calore eius. Lex dñi immaculata conuertens animas: testimonium domini fidele sapientiam prestans paruulis. Iusticie domini recte letificantes corda: preceptum domini lucidũ illuminans oculos. Timor domini sanctus permanet in seculum seculi: iu-

Pro patribus tuis nati sunt tibi fi-
lii constitues eos principes super om
nem terram. Memores erunt nomi
nis tui domine: in omni generatione
et generationem. Propterea popu-
li confitebuntur tibi ineternum: ⁊ in
seculum seculi. Gloria. ān. Specie
tua et pulchritudine tua intēde ꝓspe
re procede ⁊ regna. ā. Adiuuabit. p̄s.
Deus noster refugiū et virtus:
adiutor in tribulatiōibus que
inuenerūt nos nimis. Propterea nō
timebimus dum turbabitur terra: et
transferentur montes in cor maris.
Sonuerunt ⁊ turbate sunt aque eo
rum conturbati sunt montes in for-
titudine eius. Fluminis impetus
letificat ciuitatem dei: sanctificauit
tabernaculum suū altissimus. Me-
us in medio eius nō commouebitur:
adiuuabit eam deus mane diluculo

Vidi q̄tuor āge
los stātes sup q̄
tuor āgulos ter
re Apo. vij.

Nolite nocere
terre et mari ne
q̄ arboribꝰ q̄ ad
vsq̄ signe. nꝰ. ⁊c

Uidi septē āge los stātes in cō-spectu dei ⁊ da te sūt illis. ⁊c.

Facta ē grādo ⁊ ignis mixta san guine ⁊ tertia ps terre cōbusta ē.

Conturbate sunt gentes ⁊ inclina ta sunt regna: dedit vocem suam mo ta est terra Dominus virtutum no biscum: susceptor noster deus iacob. Venite et videte opera dñi: q̄ posuit prodigia super terram auferēs bella vsqz ad finem terre. Arcum cōteret et confringet arma: et scuta cōburet igni. Vacate et videte quoniam ego sum de⁹: exaltabor in gentib⁹ et exal tabor in terra Dominus virtutū no biscum: susceptor noster deus iacob. Gloria. ān. Adiuuabit eā deus vul tu suo deus in medio eius non cōmo uebitur. ān. Sicut letantiū. ps. Fundamenta eius in mōtibus sanctis: diligit dñs portas syō super oīa tabernacula iacob Glorio sa dicta sunt de te: ciuitas dei. Me mor ero raab et babilonis: scientium me. Ecce alienigene et tyrus et po-

pulus ethyopū:hi fuerunt illic Q ū
quid ſpon dicet homo et homo natus
eſt in ea:⁊ ipſe fundauit eā altiſſim⁹
Dominus narrabit in ſcripturis po
pulorum: et principum horū qui fue=
runt in ea Sicut letantiū omnium
habitatio eſt in te Gloria.ān. Sicut
letantium omnium noſtrum habita
tio eſt in te ſancta dei genitrix.℣. Ad
iuuabit eā deus vultu ſuo.℟. Deus
in medio eius non commouebitur.

¶ Nota q̄ iſti tres pſalmi ſequentes
cū ſuis antiphonis/dicūtur die mar=
tis/⁊ die veneris/ad matutinas.ān.
Gaude maria. Pſalmus.

Cantate dño canticum nouum
cantate dño omnis terra ā
tate domino et benedicite nomini ei⁹
annūciate de die in diē ſalutare eius
Annunciate inter gentes gloriam
eius: in oībus populis mirabilia ei⁹

Quart⁹ āgel⁹ tu
bacecinit ⁊ pcuſ
ſa eſt tertia ps
ſolis⁊ lūe ap.8

Sexs āgel⁹ tuba
cecinit et tertia
ps hominum inte
rijt. Apo. viij.

Quoniam magnus dominus ⁊ lau
dabilis nimis: terribilis est super om
nes deos. Quoniam omnes dii gen
tium demonia: dñs autē celos fecit.
Confessio ⁊ pulcritudo in cōspectu
eius: sāctimonia ⁊ magnificētia in
sanctificatione eius Afferte dño pa
trie gentium afferte dño gloriā ⁊ ho=
norē: afferte dño gloriā nomini eius
Tollite hostias ⁊ introite ī atria ei⁹
adorate dñm in atrio sācto eius. Cō
moueatur a facie eius vniuersa terra
dicite in gentibus quia dñs regnauit
Etenim correxit orbem terre qui nō
commouebitur: iudicabit populos in
equitate. Letētur celi et exultet ter
ra commoueat̄ mare et plenitudo ei⁹
gaudebūt campi ⁊ oīa que in eis sūt.
Tūc exultabūt oīa ligna siluarū a
facie dñi quia venit: quoniā venit iu
dicare terram Iudicabit orbem ter

vidi eq̄s inuisio
nē ⁊ sedētes sup
eos habebāt lo
ricas igneas.

Soluti sūt q̄ttu
or angeli ⁊ occi
derēt tertiā ptē
hoim. Ap.

re in equitate:et populos in ueritate
sua. Gloria patri.ā.Gaude maria
Virgo cunctas hereses sola interemi
sti in vniuerso mundo.ān. Dignare
me. Psalmus.

Dominus regnauit exultet ter
ra:letentur insule multe. Nu
bes et caligo in circuitu eius: iusticia
et iudiciū correctio sedis eiꝰ. Ignis
ante ipsum precedet: ⁊ inflammabit
in circuitu inimicos eius. Illuxe-
runt fulgura eius orbi terre: Vidit et
commota est terra. Montes sicut ce-
ra fluxerunt a facie domini: a facie
domini omnis terra. Annunciaue-
runt celi iusticiam eius: et Viderunt
omnes populi gloriam eius. Con-
fundantur omnes qui adorant scul-
ptilia: et qui gloriantur in simula-
cris suis. Adorate eum omnes
angeli eius:audiuit et letata est syō.

Aptū est tēplū
dei in celo⁊ visa
est archa testa-
mēti eiꝰ.ap.xi.

Siona ā locuta
sūt septem ton-
trua et nōli ea
scribere.Ap.x.

vidi ãgelũ hñtẽ in manu sua libellũ aptũ ap.x

vade accipe librum de manu stãtis supra mare & supra ter.

Et exultauerunt filie iude: propter iudicia tua dñe uoniã tu dominꝰ altissimus super omnẽ terrã: nimis exaltatus es sup omnes deos Qui diligitis dominum odite malum/ custodit dñs animas sanctorũ suorum de manu peccatoris liberauit eos.

Lux orta est iusto: & rectis corde letitia Letamini iusti in dño: et confitemini memorie sanctificationis eiꝰ Gloria patri. ãn. Dignare me laudare te Virgo sacrata da michi Virtutem contra hostes tuos. ãn. Post partum.

Psalmus.

Cantate dño canticum nouum quia mirabilia fecit Saluauit sibi dextera eius: et brachiũ sanctum eius Notum fecit dñs salutare suum: in conspectu gentium reuelauit iusticiã suam Recordatus est misericordie sue: & vitatis sue domui

israel Viderunt omnes termini ter
re: salutare dei nostri. Iubilate deo
omnis terra: cãtate ⁊ exultate ⁊ psal
lite. Psallite dño in cythara in cy-
thara et voce psalmi: in tubis ductili
bus et voce tube cornee Iubilate in
conspectu regis domini / moueatur
mare et plenitudo eius: orbis terra-
rum et qui habitant in eo. Elumi-
na plaudẽt manu simul montes ex
ultabunt a conspectu dñi: quoniam
venit iudicare terram Iudicabit or
bem terrarum in iusticia et populos
in equitate. Gloria patri. ãn. Post
partum virgo inuiolata permãsisti
dei genitrix intercede pro nobis. ℣⁹.
Elegit eã deus ⁊ preelegit eã. ℟. Et
in tabernaculo suo habitare facit eã
Pater noster. Et ne nos. Sed libera
Iube domine benedicere. Benedi-
ctio. Alma ℣go virginũ intercedat

Nũc facta ẽ sa-
lus ⁊ ℣t⁹ ⁊ regnũ
dñi nostri ⁊ ptãs
xp̃i ei⁹. Ap. xiij

Rapt⁹ ẽ fili⁹ ei⁹
ad deũ ⁊ ad thro
num eius. Apo.
xij.

mulier amicta sole & luna sub pedibus eius. Apo. xij.

Draco stetit ante mulierē q̄ pariturā erat ap. xij

pro nobis ad dñm. Amē. Lectio. i.

Sancta maria virgo virginum mater et filia regis regū oim tuū nobis ipende solatiū: vt celestis regni per te mereamur habere p̄miū et cū electis dei regnare imperpetuū Tu autē dñe miserere nostri. Deo gratias. ℟. Sancta & imaculata virginitas quib⁹ te laudibus efferā nescio. Quia quem celi capere nō poterant tuo gremio contulisti. ℣. Benedicta tu in mulieribus et benedictus fructus vētris tui. Quia quē. Jube dñe benedicere. Diet voce pia pro nobis virgo maria. Amē. Lectio. ii.

Sancta maria piarū piissima/ intercede pro nobis sāctarum sāctissima: vt per te virgo sumat nostra precamina: qui p̄ nobis ex te natus regnat sup ethera: vt sua caritate nostra deleāt peccamia. Tu aūt.

℟. Beata es virgo maria que dñm portasti creatorē mūdi Genuisti qui te fecit et ineternū permanes virgo. ℣. Aue maria gratia plena dñs tecū Genuisti. Jube dñe benedicere. Ab hoste maligno eripiat nos dei genitrix virgo. Amen. Lectio. iii.

Ancta dei genitrix que digne meruisti cōcipere quē totꝰ orbis nequiuit cōprehendere: tuo pio interuētu culpas nostras ablue: vt pennis sedē glorie per te redempti valeamus scādere: vbi manes cū filio tuo sine tempore. Tu autē. ℟. Felix nā qz sacra virgo maria et omni laude dignissima. Quia ex te ortus est sol iusticie christus deus noster. ℣ꝰ. Ora pro populo interueni pro clero/intercede p deuoto femineo sexu: sentiāt omnes tuū leuamē quicūqz celebrāt tuā cōmemorationē. Quia ex te. ꝛc.

Persecutus ē draco mulierē q̄ peperit masculū. Apo. xuij.

Misit serpens ex ore suo post mulierē aquas tāq̄ flumē. ꝛc.

Uidi sedentē sup nubē habētē in manu sua falcē acutū. ap. xiiij.

Gloria patri. Christus deus noster.
Canticū sctōꝝ ambrosii ⁊ augustini

E deū laudamus: te dn̄m con
fitemur Te eternū patrē: oīs
terra veneratꝫ. Tibi oēs angeli: tibi
celi ⁊ vniuerse potestates Tibi cheru
bin et seraphin: incessabili voce ꝓcla
māt. Sanctus Sanctus Sanctꝰ
dn̄s deus sabaoth Pleni sunt celi et
terra: maiestatis glorie tue Te glorio
sus apostoloꝝ chorus Te ꝓphetarū
laudabilis numerus. Te martyrū
candidatꝰ: laudat exercitus Te per
orbē terrarū: sancta confitetur eccle-
sia. Patrē immēse maiestatis. Ve
nerandum tuū verū: ⁊ vnicū filium
Sanctū quoqz: paraclytū spiritum
Tu rex glorie christe Tu patris sē-
piternꝰ es filius. Tu ad liberandū
susceptur⁹ hominē: non horruisti vir
ginis vterū Tu deuicto mortis acu-

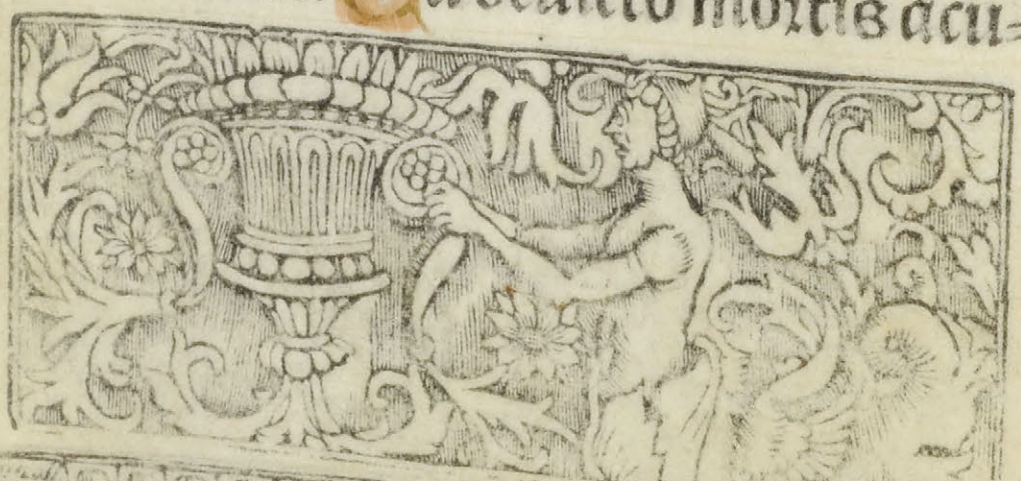

dum me festina. Gloria patri et fi-
lio. ꝛc. ān. Sctā dei genitrix. ps.
Dominus regnauit decorē in-
dutus est: indutus est dñs for-
titudinē et precinxit se. Etenim fir
mauit orbem terre: qui non cōmoue-
bitur. Parata sedes tua deꝰ extunc
a seculo tu es. Eleuauerūt flumīa
dñe: eleuauerūt flumina vocē suam
Eleuauerūt flumina fluctus suos
a vocibus aquarum multarū ira
biles elationes maris: mirabilis in
altis dominus. Testimonia tua cre
dibilia facta sunt nimis: domū tuā
decet sanctitudo dñe in longitudinē
dierum. Gloria patri. ps.
Iubilate deo omnis terra: ser-
uite dño in leticia. Introite
in ꝯspectu eiꝰ: in exultatiōe. Scitote
quoniā dñs ipse est deꝰ: ipse fecit nos
et nō ipsi nos. Populus eiꝰ et oues

adorauerūt de
um sedētē sup
thronū dicēte
amē ⁊ alla. ꝛc.

In cōspectu a-
gni amicti stolis
albis ⁊ palme in
manibꝰ eorū. ꝛc

Sustulit vn⁹ an=
gelus fortis la=
pidē q̄si molarē
magnū. ap. xvij.

Exercitus q̄ sūt
in celo sequeb̄
tur eū in equis
albis. Apo. xix.

pascue eius ītroite portas eius in cō=
fessione: atria eius in hymnis confi=
temini illi ℟ audate nomen ei⁹ quo
niam suauis est dñs ineternum mi=
sericordia eius: ℣ usq; in generatione
et generationem veritas eius. ℣ glo
ria patri. ℟ Psalmus.

℣ Deus de⁹ meus: ad te de luce vi=
gilo. ℟ sitiuit in te anima mea
q̄multipliciter tibi caro mea ℣ in ter
ra deserta inuia et inaquosa sic in sā
cto apparui tibi: vt viderem virtutē
tuam et gloriam tuam. ℟ quoniam
melior est misericordia tua super vi=
tas: labia mea laudabunt te. ℣ ic
benedicam te in vita mea: et in nomi
ne tuo leuabo manus meas. ℟ sicut
adipe ⁊ pinguedine repleatur anima
mea: et labiis exultationis laudabit
os meum. ℣ ic memor fui tui super
stratum meum ī matutinis medita=

bor in te: qr fuisti adiutor meus. Et
in velamento alarum tuarum exul
tabo adhesit anima mea post te: me
suscepit dextera tua. Ipsi vero inua
num quesierunt animam meam in=
troibunt in inferiora terre: tradētur
in manus gladii partes vulpiū erūt.
Rex vero letabitur in deo laudabū=
tur omnes qui iurant in eo: quia ob=
structum est os loquentiū iniqua.

Deus misereatur nostri & benedi
cat nobis: illuminet vultū suū
super nos & misereatur nostri. Et co
gnoscamus in terra viam tuā in om
nibus gentibus salutare tuum. Cō
fiteantur tibi populi deus: confiteā
tur tibi populi omnes. Letentur et
exultent gētes quoniam iudicas po
pulos in equitate: & gētes in terra di
rigis. Confiteantur tibi populi de⁹
cōfiteantur tibi populi omēs: terra

vidi mulierē se
dentē sup bestiā
coccinā plena
nomib⁹ blasphe.

Ostendit michi ciuitatē sāctam hierusalē descē dētē de celo. ꝛc.

Apꝑhēdit draconē serpentem antiquū q̄ ē diabolus vt satha.

dedit fructum suum Benedicat nos deus deus noster benedicat nos deus ꝛ metuāt eū oēs fines terre. Gloria.

Canticum trium puerorum.

Benedicite omnia opera dñi domino: laudate ꝛ superexaltate eum in secula. Benedicite angeli domini domino: benedicite celi domino Benedicite aque omnes que sup celos sūt domino: benedicite omnes virtutes domini domino. Benedicite sol ꝛ luna domino: benedicite stelle celi domino Benedicite ymber et ros domino: benedicite omnis spiritus dei domino Benedicite ignis ꝛ estus domino: benedicite frigus et estas domino. Benedicite rores ꝛ pruina domino: benedicite gelu et frigus domino. Benedicite glacies et niues domino: benedicite noctes ꝛ dies domīo Benedicite lux et tenebre dño: bene

nate. Reges terre et omnes populi principes et omnes iudices terre. Iuuenes et virgines senes cū iunioribꝰ laudent nomen domini: quia exaltatum est nomen eius solius Confessio eius super celum et terram: et exaltauit cornu populi sui Hymnus omnibus sanctis eius filiis israel populo appropinquanti sibi.

Cantate domino canticum nouū: laus eius in ecclesia sāctorum. Letetur israel in eo qui fecit eum: et filie syon exultēt in rege suo Laudent nomen eiꝰ in choro: in tympano et psalterio psallant ei. Quia beneplacitum est domino in populo suo: et exaltauit mansuetos in salutem. Exultabunt sancti in gloria: letabūtur in cubilibus suis. Exultationes dei in gutture eorum: et gladii ancipites in manibus eorum.

Cōcepit anna et peperit filiam et adduxit eam.

ad domum domini in silo. i. reg. primo.

Qualiter opera batur maria arte textoria. ꝛc.

Cū esset despon sata mater iesu maria ioseph.

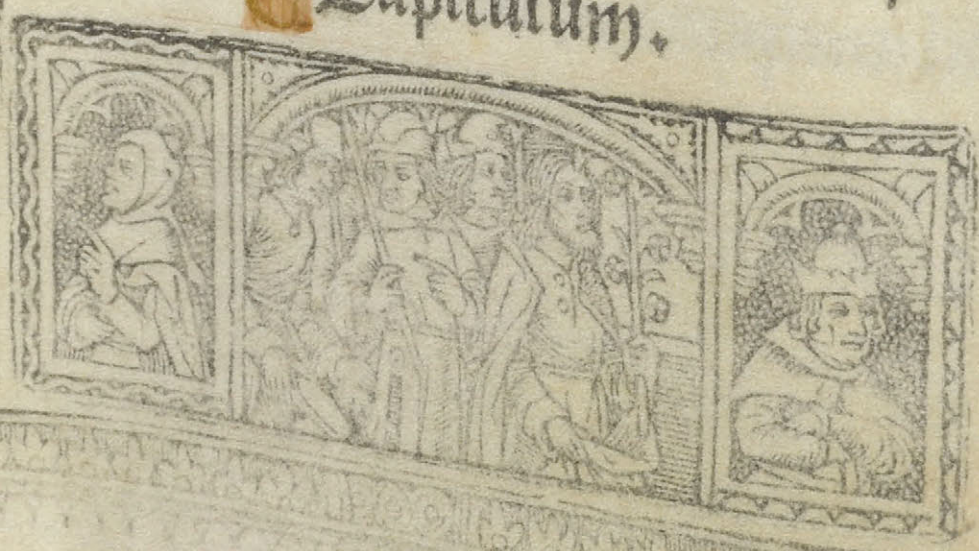

d faciendam vindictam in nationibus:increpationes in populis d alligādos reges eorū in cōpedibus: ꝛ nobiles eorū in manicis ferreis. t faciāt in eis iudiciū conscriptū: gloria hec est omnibus sanctis eius.

Laudate dñm in sanctis ei9:laudate eum in firmamento virtutis eius. laudate eū in virtutibus eius:laudate eum secundū multitudinem magnitudinis eius. laudate eū in sono tube: laudate eū in psalterio ꝛ cythara. laudate eū in tympano et choro:laudate eū in cordis et organo laudate eum in cymbalis benesonātibus/laudate eum in cymbalis iubilationis:omnis spirit9 laudet dñm. loria.ān. Sancta dei genitrix virgo semper maria/intercede pro nobis ad dominum deum nostrū

Capitulum.

Eata es ỽgo maria que dñm portasti creatorẽ mundi/genuisti qui te fecit et ineternũ permanes ỽirgo. Deo gratias. Hymn⁹.

Gloriosa domina excelsa supra sydera qui te creauit prouide lactasti sacro ỽbere. Quod euastis abstulit tu reddis almo germine intrent ỽt astra flebiles celi fenestra facta es. Tu regis alti ianua & porta lucis fulgida ỽitam datã per ỽirginem gentes redempte plaudite aria mater gratie mater miserecordie tu nos ab hoste protege et hora mortis suscipe. Gloria tibi domine qui natus es de ỽirgine cum patre et sancto spiritu in sempiterna secula. Amen. ỽ⁹. Diffusa est gratia in labiis tuis. ℟. Propterea benedixit te deus ineternum. ān. Sancta maria succurre miseris.

Missus est gabriel angelus a deo in ciuitatem gali.

Joseph noli timere accipe mariam in cõiugem

exurgens ioseph a somno accepit coniugem suam

Peperit filiũ suũ primogenitum et pannis eum. etc.

Canticũ zacharie.

Benedictus dñs deus israel: qr visitauit et fecit redemptionẽ plebis sue. Et erexit cornu salutis nobis: in domo dauid pueri sui Sicut locut⁹ est per os sanctoꝝ: qui a seculo sunt prophetarum eius Salutem ex inimicis nostris: et de manu omnium qui oderunt nos Ad faciẽdam misericordiam cũ patribus nostris: et memorari testamenti sui sancti. Iusiurãdum quod iurauit ad abraham patrem nostrum: daturum se nobis. Ut sine timore de manu inimicorum nostrorum liberati: seruiamus illi. In sanctitate et iusticia coram ipso: omnibus diebus nostris. Et tu puer propheta altissimi vocaberis: preibis enim ante faciem domini parare vias eius Ad dandã sciẽtiã salutis plebi ei⁹: ĩ remissionẽ

peccatorum eorum Per viscera misericordie dei nostri: in quibus visitauit nos oriens ex alto Illuminare his qui in tenebris et in vmbra mortis sedēt: ad dirigēdos pedes nostros in viam pacis. Gloria patri. ꝛc. ān.

Sancta maria succurre miseris/ iuua pusillanimes refoue flebiles. ora pro populo interueni pro clero/ intercede pro deuoto femineo sexu. Dñe exaudi orationē meam. Et clamor meus ad te veniat. Oratio

Deus qui corda fidelium sancti spiritus illustratione docuisti da nobis in eodē spiritu recta sapere: et de eius semper sancta cōsolatione gaudere. Oratio.

Concede nos famulos tuos q̄s domine deus perpetua mentis et corporis salute gaudere: ꝛ gloriosa beate marie semp̄ virginis intercessiōe

Postq̄ consummati sūt dies octo vt circum. ꝛc.

Ubi est q̄ natus est rex iudeorum vidimus enim stellam. ꝛc.

a presenti liberari tristicia. Orō.

Ecclesiā tuā quesum⁹ dñe beni gnus illustra: vt beati iohānis apostoli tui et euāgeliste illuminata doctrinis ad dona pueniat sempiterna. Per. Benedicam⁹ dño. Deo grās

Vox in rama. ploratus et vlulatus. ꝛc.

Suffragia singulis diebus post matutinas beate marie dicenda. Et primo. ān. Angel⁹ dñi nūciauit marie ꝛ cōcepit de spūsancto. ℣. Ecce ancilla dñi. Fiat michi secundū verbū tuum. Oratio.

Ipse cōfringet simulacra eoꝝ depopulabitur. ꝛc.

Letificet adiuuet et liberet nos omnipotēs ꝛ misericors de⁹ angelice annūciationis ꝛ dñice cōceptionis gaudia recolentes: ꝛ pia dei genitrix virgo semper maria in cuius cōmemoratione hec eadē cōmemoram⁹ nūc et in hora mortis nostre in cūctis tentationibus et machinationib⁹ de-

me festina. Gloria patri et filio: et spūisancto Sicut erat. ꝛc. Hymnus

Eni creator spiritus mentes tuorum Visita imple superna gratia que tu creasti pectora Emē-to salutis auctor ꝙ nostri quondam corporis ex illibata Virgine nascendo formam sumpseris. Maria mater gratie mater misericordie tu nos ab hoste protege: et hora mortis suscipe. Gloria tibi domine qui natus es de Virgine cum patre ꝛ sancto spiritu in sempiterna secula. Amē. Ps.

Eus in nomine tuo saluū me fac: ꝛ in virtute tua iudica me eus exaudi orationē meā: auriß⁹ percipe Verba oris mei. Quoniam alieni insurrexerunt aduersum me ꝛ fortes quesierunt animā meā: ꝛ non proposuerunt deum ante cōspectum suum Ecce enim deus adiuuat me:

Baptizat⁹ autē ihesus cōfestim ascendit de aqua

Et accedens tē. dixit ei. si fil⁹ dei es dic vt lapi. ꝛc.

Ingressus tẽplũ cepit eĳcere vendẽtes ꝛ emen. ꝛc.

Miserere mei fili dauid filia mea male a demo. ꝛc.

ꝛ dñs susceptor est aĩe mee. uerte mala ĩmicis meis: et in ueritate tua dispde illos. olũtarie sacrificabo tibi et confitebor noĩ tuo dñe quoniã bonũ est. uoniã ex omni tribulatione eripuisti me: et super inimicos meos despexit oculus meus loria. Laudate dñm omnes gẽtes: laudate eum oẽs populi uoniã confirmata est super nos mia eius ꝛ veritas dñi manet ineternũ loria. Confitemini dño quoniam bonus: quoniã in seculũ mia eius. icat nunc israel quoniã bonus: quoniam in seculũ mia eius. icat nunc domus aaron: quoniã in seculũ mia eius icant nunc qui timent dñm quoniam in seculũ mia eius. De tribulatione inuocaui dñm: et exaudiuit me in latitudine dñs. ominus michi adiutor: nõ timebo quid faciat

est/habitaui cum habitãtibus cedar
multũ incola fuit anima mea. ũ
his qui oderunt pacem erã pacificus
cum loquebar illis impugnabãt me
gratis. Gloria. Psalmus.
Leuaui oculos meos in mõtes
Vnde veniet auxilium michi.
Auxilium meum a domino:qui fe
cit celum et terram non det in com
motionẽ pedem tuũ:neqz dormitet q̃
custodit te. Ecce nõ dormitabit neqz
dormiet:qui custodit israel. ñs cu
stodit te/dñs protectio tua: super ma
num dexteram tuam et diem sol
non uret te:neqz luna per noctẽ. Do
minus custodit te ab omni malo: cu-
stodiat animam tuã dominus. Do
minus custodiat introitum tuum et
exitum tuum ex hoc nunc et vsqz in
seculum. Gloria patri et filio. si
cut erat. ꝛc. Psalmus.

Et cum intinxisset panem dedit iude symonis sca.

Cõstituerunt ei triginta argenteos et exinde.ꝛc

Ut ergo dixit eis ego sum abierũt retrorsum.&c.

Quẽcũq; oscula tus fuero ipe est tenete eum.

Etatus sum in his q̃ dicta sũt mihi:in domum dñi ibimus. tantes erãt pedes nostri:in atriis tuis hierusalem. ierusalem q̃ edificaturbt ciuitas:cuius participatio eius in id̃ipsum. Illuc enim ascenderunt tribus tribus dñi:testimoniũ israel ad cõfitendũ nomini dñi uia illic sederũt sedes in iudicio:sedes super domũ dauid. ogate que ad pacem sunt hierusalem:et abundantia diligẽtibus te. iat pax in virtute tua:& abundantia in turribus tuis. ropter fratres meos et proximos meos: loquebar pacẽ de te. ropter domũ dñi dei nostri; q̃siui bona tibi. loria patri.&c. Capitulum. Eatã me dicent oẽs generationes:q̃ ancillã humilẽ respexit de⁹. Deo gratias. ℟. Post partũ virgo inuiolata pmansisti. ℣. Dei geni

me festina. Gloria patri et filio: et spũi sancto sicut erat. ꝛc. Hymnus

Veni creator spiritus mentes tuorum visita imple superna gratia que tu creasti pectora Memẽto salutis auctor ꝙ nostri quondam corporis ex illibata virgine nascendo formam sumpseris. Maria mater gratie mater misericordie tu nos ab hoste protege: et hora mortis suscipe. Gloria tibi domine qui natus es de virgine cum patre ꝛ sancto spiritu in sempiterna secula. Amẽ. Ps.

Ad te leuaui oculos meos: qui habitas ĩ celis Ecce sicut oculi seruorũ: in manibus dominoꝝ suorum Sicut oculi ancille in manib⁹ domine sue: ita oculi nostri ad dominum deũ nostrum donec misereatur nostri Miserere nostri domine miserere nostri: qꝛ multum repleti sum⁹

Quã accusationẽ affertis aduersus hoiem hunc

apprehendit pylat⁹ iesũ ꝛ flagellauit eũ. io. xix.

Uidens pylatus quia nichil proficeret accepta. ꝛc

Et baiulās sibi crucē exiuit i eū qui dicitur cal. ꝛ

despectione. Quia multum repleta est anima nostra: opprobrium abundantibus et despectio superbis. Gloria patri et filio et spiritui sācto Sicut erat in principio ꝛ nūc. ꝛc. Ps.

Nisi quia dominus erat ī nobis dicat nunc israel: nisi quia dominus erat in nobis Cum exurgerent homines in nos: forte viuos deglutissent nos Cum irasceretur furor eorū in nos: forsitā aqua absorbuisset nos Torrentem pertransiuit anima nostra forsitan pertransisset anima nostra: aquā intolerabilē Benedictus dominus qui non dedit nos: in captione dentibus eorū Anima nostra sicut passer erepta est de laqueo venātium Laqueus cōtritus est ꝛ nos liberati sumus Adiutoriū nostrū in nomine domini: qui fecit celum ꝛ terrā Gloria patri. ꝛc. Psalmus.

Qui cōfidūt in domino sicut mōs
syon non cōmouebitur ineternū
qui habitat in hierusalem. Montes
in circuitu eius et dominus in circui
tu populi sui: ex hoc nunc ℟ Vsqz in se
culum. ℣ uia non relinquet domi=
nus virgam peccatorum super sortē
iustorum: Vt non extendant iusti ad
iniquitatem manus suas. ℣ enefac
domine bonis et rectis corde. ℣ decli=
nantes autem in obligationes addu
cet dominus cū operantibus iniqui=
tatem: pax super israel ℣ gloria patri
et filio et spiritui sancto ℣ icut erat
in principio. ℟c. Capitulum.
Tradisi porta per euam cunctis
clausa est: et per beatissimā ma=
riam virginem iterum patefacta est
Deo gratias. ℟. Sācta dei genitrix
vgo semp maria. ℣. Intercede pro no
bis ad dñm deū nostrū. Virgo semp.

Crucifixerūt eū et cū eo alios du os hinc et hic. ℟c.

Venit ioseph ab arimathia et tu=lit corpus iesu.

attollite portas principes vestras et eleuamini. ꝛc.

Surrexit non est hic venite ꝛ vide te locū. ꝛc.

Gloria patri. Sācta dei. ℣. Ora pro nobis sancta dei genitrix. ℟. Ut digni efficiamur promissionib⁹ christi. Dñe exaudi. Et clamor me⁹. ꝛc. oro.

Sit nobis q̄sum⁹ dñe virtus spiritus sancti/que et corda nostra clemēter expurget: ꝛ ab omnibus tueatur aduersis. Oremus.

Famulorū tuorū q̄sumus dñe delictis ignosce: Ut qui tibi placere de actibus nostris non valemus genitricis filii tui dñi nostri iesu christi intercessione saluemur. Per. Dnō

Ecclesiā tuā quesum⁹ dñe benignus illustra: Ut beati iohānis apostoli tui ꝛ euāgeliste illuminata doctrinis ad dona pueniat sempiterna. Per dñm nostrum iesum christū filium tuū. ꝛc. Benedicamus dño. Deo gratias.

Ad nonam.

tatem nostrā: sicut torrens in austro
Qui seminat in lachrimis: in exul-
tatione metent. Euntes ibāt ⁊ fle-
bant: mitentes semina sua. Veniē-
tes autē venient cū exultatione: por
tantes manipulos suos Gloria pa-
tri et filio. Sicut erat. ⁊c. Ps.
Nisi dn̄s edificauerit domū: in-
uanū laborauerūt qui edificāt
eam Nisi dn̄s custodierit ciuitatem
frustra vigilat qui custodit eā. Ma-
num est vobis ante lucē surgere: sur-
gite postq̄ sederitis qui manducatis
panē doloris. Cum dederit dilectis
suis somnum: ecce hereditas dn̄i filii
merces fructus ventris Sicut sagit
te in manu potentis: ita filii excusso
rum. Beatus vir qui impleuit de-
siderium suum ex ipsis: nō confun-
detur cum loquetur inimicis suis in
porta Gloria patri. ⁊c. Ps.

Quō apparuit ie
sus ioseph in car
cere existenti

Dum recūberet
cum eis accepit
panē ⁊ benedi. ⁊c.

Afferte de piscibus quos prendidistis nunc.

Uenit iesus et stetit in medio: et dixit eis pax vobis

Beati omnes qui timent dominum: qui ambulant in viis ei labores manuũ tuarũ quia mãducabis: beatꝰ es ⁊ bene tibi erit. Uxor tua sicut abundans: in lateribus domus tue. Filii tui sicut nouelle oliuarum: in circuitu mense tue. Ecce sic benedicetur homo qui timet dominum Benedicat tibi dominus ex syon: et videas bona hierusalem omnibus diebus vite tue. Et videas filios filiorum tuorum: pacẽ super israel. Gloria patri et filio et spiritui sãcto Sicut erat in prĩcipio ⁊c. Cp̃m.

Felix nanqꝫ es sacra virgo maria ⁊ omni laude dignissima qꝛ ex te ortus est sol iusticie christus deꝰ noster. Deo gratias. ℟. Ora pro nobis sctã dei genitrix. ℣. Ut digni efficiamur promissionibus christi. Sancta dei. Gloria pa. Ora pro nobis. ℣.

Speciosa facta es et suauis. In deliciis tuis sancta dei genitrix. Domine exaudi orationē. Et cla. Oratio.

Mentes nostras quesumus domine paraclytus spiritus qui a te procedit illuminet et inducat in omnē sicut tuus promisit filius veritatem. Oratio.

Deus qui virginalem aulam beate marie virgis in qua habitares eligere dignatus es: da nobis quesumus: vt sua nos defēsione munitos iocūdos faciat sue interesse cōmemorationi. Oremus.

Ecclesiam tuam quesumꝰ dñe benignꝰ illustra: vt beati iohānis apostoli tui et euangeliste illuminata doctrinis ad dona perueniat sēpiterna. Per dominum nostrum iesum christum filiū tuum qui tecū. ꝛc. Benedicamus dño. Ad vesperas.

Repleti sunt omnes spiritusācto. Actuū. ij.

Adorabimus in loco vbi steterūt pedes eius.

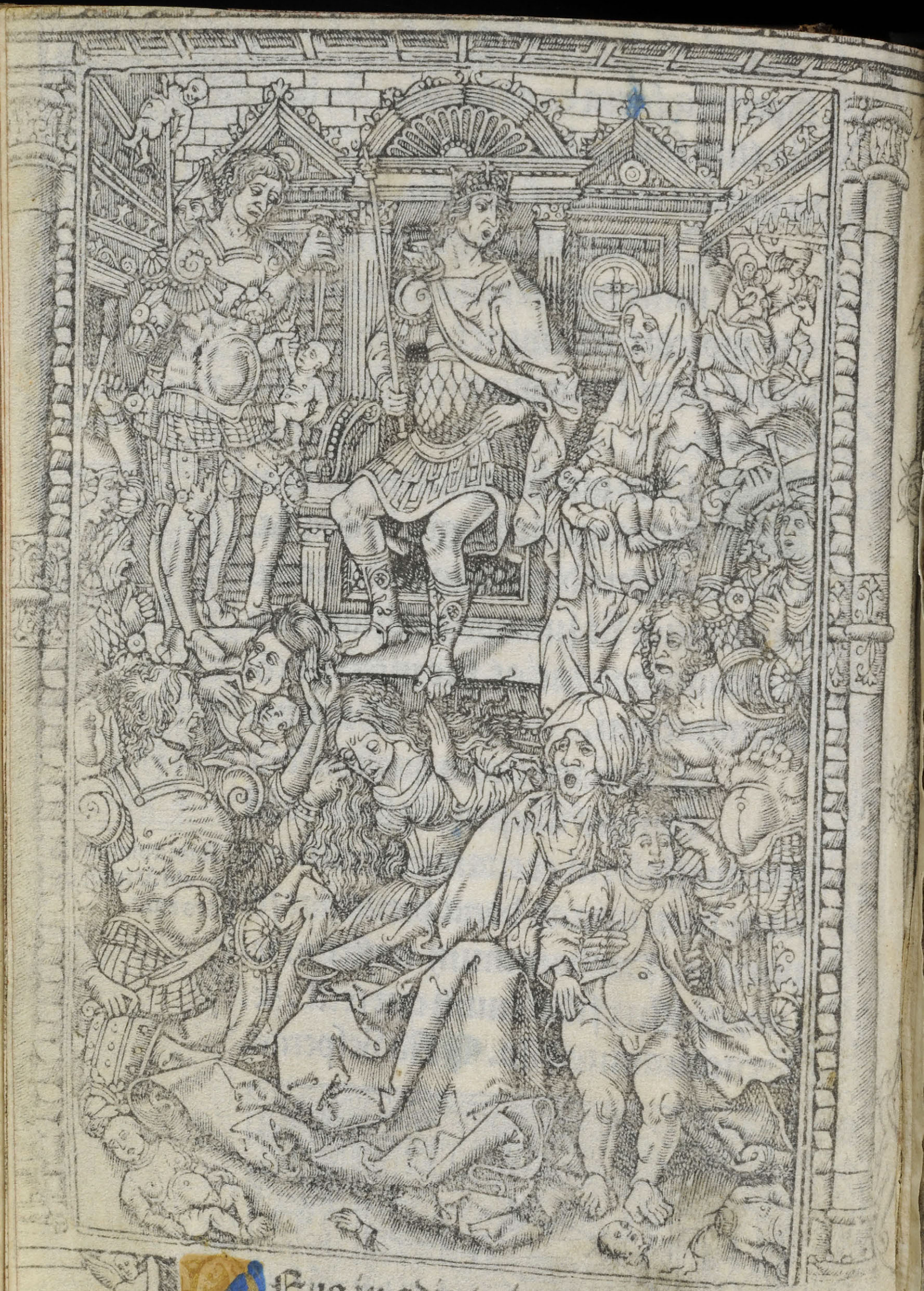

Deus in adiutorium meū in
tende. Dñe ad adiuuādum

me festina. Gloria patri et filio: et spiritui sancto sicut erat in principio. ac. Regali ex progenie. ps.

Dixit dominus dño meo: sede a dextris meis. donec ponam inimicos tuos: scabellū pedum tuorū virgam virtutis tue emittet dominus ex syon: dñare in medio inimicorum tuorum. tecum principiū in die virtutis tue in splendoribꝰ sanctorum: ex vtero ante luciferū genui te. Iurauit dominus et non penitebit eum: tu es sacerdos in eternum secundum ordinem melchisedech.

Dominus a dextris tuis: confregit in die ire sue reges. Iudicabit in nationibꝰ implebit ruinas: cōquassabit capita in terra multorū. De torrēte in via bibit: propterea exaltauit caput

Gloria patri et filio: et spiritui sancto sicut erat in principio. ac. ps.

Flie hierusalem nunciate dilecto q3 amore lāgueo

ab oriente adducā semen tuū et ab occidente. ac.

Ueni de libano sponsa m. aveni coronaberis

filij matris mee pugnauerunt cõtra me. Cãti.i.

Laudate pueri dñm: laudate nomen dñi Sit nomen dñi benedictum: ex hoc nunc et vsqz in seculũ Ꝑ solis ortu vsqz ad occasum: laudabile nomen dñi. Excelsus super omnes gentes domin⁹ et super celos gloria eius Quis sicut dñs deus noster qui in altis habitat: ⁊ humilia respicit in celo et in terra. Suscitans a terra inopem: et de stercore erigens pauperem Ut collocet eũ cum principibus: cum principibus populi sui: Qui habitare facit sterilẽ in domo: matrem filiorum letantem Gloria patri et filio. Sicut erat. ℣ ps.

Letatus sum in his q̃ dicta sũt michi: in domum dñi ibimus. Stantes erãt pedes nostri: in atriis tuis hierusalem. Hierusalem q̃ edificatur vt ciuitas: cuius participatio eius in idipsum. Illuc enim ascen-

derunt tribus tribus dñi:testimoniū
israel ad cōfitendū nomini dñi Quia
illic sederūt sedes in iudicio:sedes su=
per domū dauid. Rogate que ad pa
cem sunt hierusalem:et abundantia
diligētibus te. Fiat pax in virtute
tua:& abundantia in turribus tuis.
Propter fratres meos et proximos
meos: loquebar pacē de te. Propter
domū dñi dei nostri: q̄siui bona tibi.
Gloria patri et filio.&c. ℣ps.
Nisi dñs edificauerit domū:in=
uanū laborauerūt qui edificāt
eam Nisi dñs custodierit ciuitatem
frustra vigilat qui custodit eā. Va=
num est vobis ante lucē surgere:sur=
gite postq̄ sederitis qui manducatis
panē doloris. Cum dederit dilectis
suis somnum:ecce hereditas dñi filii
merces fructus ventris Sicut sagit
te in manu potentis:ita filii excusso

Affligebat eos i=
tantum vt expro
braret. I. reg. I.

Uade in pace de
us israel dabit ti
bi petitionē tuā.

Cōcepit anna et peperit filiam et adduxit eam.

ad domum domini in sylo. 1. reg. primo.

rum Beatus vir qui impleuit desiderium suum ex ipsis: nō confundet̄ cum loquetur inimicis suis in porta Gloria patri et filio. ꝛc. Ps.

Lauda hierusalem dominum: lauda deum tuum syō Quoniam confortauit seras portarū tuarum: benedixit filiis tuis in te Qui posuit fines tuos pacem: et adipe frumenti satiat te Qui emittit eloquiū suum terre: velociter currit sermo ei⁹ Qui dat niuem sicut lanam: nebulam sicut cinerē spargit Mittit cristallum suam sicut bucellas: ante faciem frigoris eius quis sustinebit. Emittet verbū suū et liquefaciet ea: flabit spiritus eius ꝛ fluent aque Qui annunciat verbum suum iacob: iusticias et iudicia sua israel. Non fecit taliter omni nationi: ꝛ iudicia sua nō manifestauit eis. Glo-

ria patri. ān. Regali ex progenie maria exorta refulget/cuius precib⁹ nos adiuuari mente et spiritu deuotissime poscimus. Capitulum

Beata es virgo maria que dñm portasti creatorē mundi/genuisti qui te fecit et inetern̄ permanes virgo. Deo gratias. Hymnus.

De maris stella dei mater alma:atq; semper virgo felix celi porta. Sumens illud aue gabrielis ore:funda nos in pace mutās nomen eue olue vincla reis ꝓfer lumen cecis mala nostra pelle bona cū cta posce. Monstra te esse matrē sumat per te preces qui pro nobis nat⁹ tulit esse tuus virgo singularis inter omnes mitis: nos culpis solutos mites fac et castos. Itam presta puram iter para tutum:Vt videntes iesum semper colletemur.

Qualiter operabatur maria arte textoria. ꝛc.

Cū esset desponsata mater iesu maria ioseph.

Missus est gabriel angelus a deo in ciuitatem gali.

Joseph noli timere accipe mariam in cōiugem

sit laus deo patri sūmo christo decus spiritui sancto trinus honor Vn9 Amen. ℣. Post partū virgo inuiolata permāsisti. ℟. Dei genitrix intercede pro nobis. ān. hec est regina.

Canticum beate marie.

Magnificat: anima mea dñm. et exultauit spiritus me9 in deo salutari meo. Quia respexit humilitatē ancille sue: ecce enim ex hoc beatā me dicent omēs generationes Quia fecit michi magna qui potens est: ⁊ sanctū nomē eius et misericordia eius a pgenie in progenies timentibus eū fecit potentiam in brachio suo: dispersit superbos mēte cordis sui Deposuit potētes de sede: et exaltauit humiles. esurientes impleuit bonis: et diuites dimisit inanes. suscepit israel puerū suū: recordatus mie sue sicut locutus est

ad patres nostros: abraham ⁊ semini eius in secula gloria. ā. Hec est regina virginū q genuit regē regūm elut rosa decora dei genitrix p quā reperim⁹ deū et hominē alma virgo virginum intercede pro nobis oibus. Dñe exaudi orationē meā. Et clamor. Orem⁹.

Oncede nos famulos tuos qs dñe deus. ⁊c. ecclesiā tuā. ⁊c. eus qui corda. vt supra. Benedicamus dño. Deo grās. Suffragia ān. Angelus dñi. vt supra. Oratio. Letificet. vt supra. Da pacē. ⁊c. Oro

Eus auctor pacis ⁊ amator ve ritatis quē nosse viuere cui seruire regnare est/ ptege ab oibus impugnatiōibus supplices tuos: vt qui in defensione tua cōfidimus: nulli⁹ hostilitatis arma timeamus. Per dñm nostrum iesum. ⁊c.

Ad completorium.

exurgens ioseph a somno accepit coniugem suam

peperit filiū suū primogenitum ⁊ pannis cum. ⁊c.

Conuerte nos deus salutaris
noster. et auerte iram tuam

a nobis. Deus in adiutorium meū intende Domine ad adiuuandum. Gloria patri et filio. ꝛc. Ps.

Usqzquo dñe obliuisceris me in finem: Usqzquo auertis faciem tuā a me. Quādiu ponā consilia in anima mea: dolorem in corde meo per diē. Usqzquo exaltabitur inimicus meus super me: respice ꝛ exaudi me dñe deus meus Illumina oculos meos ne unq̄ obdormiam in morte: nequando dicat inimicus meus preualui aduersus eum Qui tribulant me exultabunt si motus fuero: ego autem in misericordia tua speraui. Exultabit cor meum in salutari tuo: cātabo domino qui bona tribuit michi: et psallam nomini domini altissimi. Gloria patri. ꝛc. Ps.

Iudica me deus et discerne causam meā de gēte non sancta:

Postq̄ consummati sūt dies octo vt circum. ꝛc.

Ubi est q̄ natus est rex iudeoꝝ vidimꝰ eni stellā. ꝛc

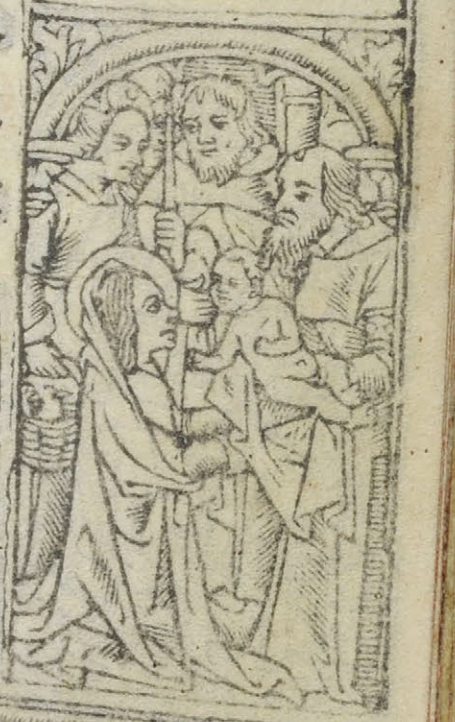

Uox inrania. plo ratus et vlula= tus.ꝛc.

Ipse cõfringet si mulacra eoꝝ de populabitur.ꝛc.

ab homine iniquo et doloso erue me. Quia tu es deꝰ fortitudo mea quare me repulisti et quare tristis incedo: dũ affligit me inimicus Emitte lucẽ tuã ⁊ Veritatẽ tuã: ipsa me deduxerunt et adduxerunt in montem sanctũ tuum et in tabernacula tua. Et introibo ad altare dei:ad deum qui letificat iuuentutẽ meam Confitebor tibi in cythara deus deus meus quare tristis es aĩa mea : et quare conturbas me Spera in deo quoniam adhuc cõfitebor illi: salutare Vultus mei et deus meus. Gloria patri et filio et spirituisancto.ꝛc. Ꝑs.

Epe expugnauerunt me a iuuentute mea:dicat nũc israel.

epe expugnauerunt me a iuuẽtute mea: etenim non potuerunt michi

upra dorsũ meũ fabricauerũt peccatores: prolongauerũt iniquitatẽ suã.

Dominus iustus concidet ceruices peccatorū:cōfundantur et conuertā=
tur retrorsum omēs qui oderūt ſyon
iāt ſicut fenū tectorū:quod priuſ
q̄ euellatur exaruit e quo nō im=
pleuit manū ſuā qui metet:et ſinum
ſuū qui manipulos colliget et nō
dixerūt qui preteribāt benedictio do=
mini ſup vos:benedixim⁹ vobis in
nomine domini. Gloria patri. ℣.
Dmine nō eſt exaltatum cor
meū:neq; elati ſūt oculi mei.
neq; ambulaui in magnis: neq; i
mirabilibus ſup me ſi non humi=
liter ſentiebā:ſed exaltaui animam
meā. Sicut ablactatus eſt ſup ma=
tre ſua:ita retributio in anima mea.
Speret iſrael in dño:ex hoc nunc &
vſq; in ſeculum. Gloria patri. Hyᵒ
Virgo dei genitrix quem totus
nō capit orbis in tua ſe clauſit

Stupebant aūt oēs ſuper prudē tia et rñſis eius

Nuptie facteſūt in chana galilee ⁊ erat mat er ihū

Baptizat⁹ autē iesus cōfestim ascendit de aqua

Et accēdens tē. dixit ei. si fili⁹ dei es dic vt lapi. ꝛc.

viscera factus homo Tera fides geniti purgauit crimina mundi et tibi virginitas īuiolata manet Te matrem pietatis: opē te clamitat orbis subuenias famulis o benedicta tuis Gloria magna patri semp tibi gloria nate cum sācto spiritu gloria magna patri. Amen. Capitulum.

Virgo verbo concepit virgo pmansit: virgo peperit regem omnium regū. Deo gratias. v⁹. Benedicta tu in mulieribus. ℟. Et benedictus fructus ventris tui. aña. Salue regina.

Canticum symeonis.

Nunc dimittis seruum tuum dñe: secundū verbū tuū in pace Quia viderunt oculi mei: salutare tuum Quod parasti: ante faciem omnium populorū. Lumen ad reuelationē gentiū: ꝛ gloriā plebis tue

israel Gloria. ān. Salue regina mi
sericordie Vita dulcedo et spes nostra
salue: ad te clamam⁹ exules filii eue:
ad te suspiramus gemētes ⁊ flentes
in hac lachrimarum Valle. Eya ergo
aduocata nostra illos tuos misericor
des oculos ad nos conuerte et iesum
benedictū fructum Ventris tui nobis
post hoc exiliū ostende. O clemēs. O
pia. O dulcis maria. Dñe exaudi.
Et clamor meus. ⁊c. Orō.

Re igne sanctispūs renes nostros ⁊ cor nostrū dñe: Vt tibi
casto corpore seruiam⁹ ⁊ mūdo corde
placeamus. Oratio.

Oncede q̄s omnīs deus fragili
tati nostre presidiū: Vt qui sanc
te dei genitricis ⁊ virginis marie me=
moriā agim⁹ intercessiōis eius auxi
lio a nostris iniquitatibus resurga=
mus. Ecclesiā tuam. Vt supra.

Ingressus tēplū
cepit eijcere ven
dētes ⁊ emen. ⁊c.

Miserere mei fi
li dauid filia mā
male a demo. ⁊c.

Dñe sivis potes me mũdare: ꝛ extendens. ꝛc.

Et ꝓterieꝰ ihũs vidit hoiez cecũ a natiuitate. ꝛc.

Incipit officiũ sacratissime virginis marie secundũ vsum insignis ecclesie Eduensis. Et primo sabbato in vigilia aduentꝰ domini. Ad vesperas super psalmos. ãn. Missus est gabriel angelus ad mariam virginẽ desponsatam ioseph. ꝑs. Dixit dominus domino meo. cũ ceteris de beata maria. ℣ Capitulum.

Ece virgo concipiet et pariet filium et vocabitur nomen eius ẽmanuel: butirum et mel comedet vt sciat reprobare malum et eligere bonum. Deo gratias. Hymnus. Aue maris stella. ℣ꝰ. Rorate celi desuper. ℟. Et nubes pluant iustum aperiatur terra et germinet saluatorem. ãn Spiritussanctus in te descendet maria ne timeas habens in vtero filium dei alleluya. psalmus. Magnificat anima mea. ℣ Oremus.

Deus qui de beate marie virgīs
vtero verbum tuum angelo nū
ciante carnem suscipere voluisti: pre=
sta supplicibus tuis vt qui vere eam
dei genitricem credimus: eius apud
te intercessionibus adiuuemur. Per
eundem. ¶ Cōmemoratio de om=
nibus sanctis. ān. Ecce dominus ve
niet et omnes sancti eius cū eo: ⁊ erit
in die illa lux magna alleluya. ℣. Le
tamini in domino ⁊ exultate iusti. ℟
Et gloriamini oēs recti corde. Orō.
Consciētias nostras q̄sum⁹ dn̄e
visitando purifica/vt veniēs do
minus noster iesus christus fili⁹ tu⁹
cum omnibus sanctis suis paratā si
bi in nobis inueniat mansionē. Qui
tecū. ¶ Cōmemoratio pro pace. ān.
Veni domine visitare nos in pace: vt
letemur corā te corde perfecto. ℣. Fi=
at pax in virtute tua. Et abundātia

Resplenduit fa=
cies eius sicut sol
⁊ vestimēta eius

facta sūt alba si
cut nix. Mathe.
xviij.

Accedẽtes pha-
risei iterrogabãt
eum.ꝛc.

Venit mulier de
samaria haurire
aquam.ꝛc.

in turribus tuis. ¶ Oremus.
Deus auctor pacis et amator be-
ritatis quem nosse viuere cui
seruire regnare est / protege ab omni-
bus impugnationib⁹ supplices tuos
vt qui in defensione tua confidimus
nullius hostilitatis arma timeam⁹.
Per dñm nostrum iesum christũ.ꝛc.
¶ Ad completoriũ per annũ.psalmi.
Hymn⁹. Virgo dei genitrix. Cp̃m.
Beatam me dicent.℣.Benedicta tu
in mulieribus ꝛ benedictus fruct⁹.ꝛc
ãn.Ecce ancilla dñi:fiat michi secũ-
dum verbum tuum.p̃s. Nunc dimit
tis.Oratio. Deus qui de beate ma-
rie virginis.vt supra. ¶ Dominica
prima aduẽtus.Ad matutinas. In-
uitatoriũ. Aue maria gratia plena.
Dominus tecum.p̃s. Venite exulte
mus domino.Hymnus. Quem ter-
ra ponthus ethera colũt.ꝛc.Vt supra.

ān. Prophete predicauerunt nasci saluatorem de virgine maria. p̄s. Domine dominus noster. ān. Egredietur virga de radice iesse et flos de radice eius ascendet: et replebitur omnis terra gloria domini: ⁊ videbit omnis caro salutare dei. p̄s. Celi enarrant gloriam dei ⁊ opera. ān. Rorate celi desuper et nubes pluant iustum: aperiatur terra et germinet saluatorem. p̄s. Domini est terra et plenitudo eius orbis terrarum. v̄⁹. Ex syon species decoris eius. ℟. Deus noster manifeste veniet. Pater noster. Iube domine benedicere. Alma virgo virginum intercedat ꝓ nobis ad dominum.

Lectio prima.

Hec dicit dominus. Egredietur v̄ga de radice iesse ⁊ flos de radice ei⁹ ascēdet. Et req̄escet sup eū spūs dn̄i: spiritus sapiētie ⁊ intellect⁹

Jesus autē inclinans se deorsum digito scribebat.

De quinq; panibus ⁊ duobus piscibus. Jo. vi.

Et cum intinxisset panem dedit iude symonis scā.

Cōstituerunt ei triginta argenteos et exinde.ꝛc.

spiritus consilii et fortitudinis: spūs scientie et pietatis: ⁊ replebit eum spiritus timoris dñi. ℟. Missus est gabriel angel⁹ ad mariā ṽginē desponsatam ioseph nuncians ei verbum ⁊ expauescit virgo de lumine. ne timeas maria inueniſti gratiam apud dominū. ecce cōcipies et paries. Et vocabitur alti ſſimi fili⁹. ℣⁹. Dabit illi dñs deus sedē dauid patris eius et regnabit in domo iacob ineternum. Et vocabitur. Jube. Dret voce pia pro nobis virgo maria. Amē. Lectio. ii.

Dn secūdum visionē oculorum iudicabit: neqz secūdum auditū aurium arguet. Sed iudicabit in iusticia pauperes: et arguet in equitate pro māsuetis terre. Et percutiet terram virga oris sui et spiritu labiorū suorū interficiet impiū. Et erit iusticia cinguluz lumboꝝ eius: ⁊ fides

cinctoriū renū eius. Tu. ℟. Aue ma
ria gratia plena dñs tecū Spiritus ſā
ctus ſuperueniet in te et virtus altiſ=
ſimi obūbrabit tibi. quod enī ex te na
ſcetur ſanctū vocabitur filius dei. ℣.
Quomodo fiet iſtud quoniā virū nō
cognoſco ℟ reſpōdens āgelus dixit ei
Spiritus ſanct⁹. Jube dōne. Ab hoſte
maligno eripiat nos ſancta dei geni=
trix virgo. Lectio. iii.

In diebus illis. Locutus eſt do=
minus ad achaz dicens. Pete ti
bi ſignum a domino deo tuo in profū
dum inferni: ſiue in excelſum ſupra
Et dixit achaz. Non petam et non
tentabo dominum. Et dixit. Audite
ergo domus dauid. Nunquid pa=
rum eſt vobis moleſtos eſſe homini=
bus: quia moleſti eſtis ℟ deo meo. Pro
pter hoc dabit dominus ipſe vobis ſi
gnum. Ecce virgo concipiet et pariet

Ut ergo dixit eis ego ſum abierūt retrorſum. ꝛc.

Quēcūq; oſcula tus fuero ipe eſt teneteeum.

Adduxerunt cū ad annaz primū Johannis.xviij.

Prophetisa nobis xpe qs ē qui te percussit.

filium: et vocabitur nomen eius em manuel. Butirum et mel comedet: vt sciat reprobare malū et eligere bonum. Tu autem. ℟. Suscipe verbū virgo maria quod tibi a domino per angelum transmissum est: concipies per aurem: deum paries et hominem vt benedicta dicaris īter omnes mulieres. ℣. Paries quidem filiū: ⁊ virginitatis non patieris detrimētum: efficieris grauida: et eris mater semper intacta. Vt benedicta. Gloria. Suscipe. Et sic diebus. iv. lectionū repetitur hoc. ℟. Ceteris vero dieb⁹ minime. Sed dicit inter omnes mulieres. Non dicitur/ Te deū per totum aduētum vsqz in crastinum natiuitatis domini. Ante laudes. ℣. Ora pro nobis sancta dei genitrix. ℟. Vt digni. ⁊c. In laudibus. ān. Missus est gabriel angel⁹. Vt supra.

ps. Dominus regnauit. vt supra.
Capitulum. Ecce virgo concipiet.
vt supra. Hymnus. O gloriosa dña.
vt supra. ℣. Benedicta tu in mulieri
bus. ān. Spiritus sanctus. vt supra
ps. Benedictus dominus de⁹ israel.
Oratio. Deus qui de beate. vt supra
Suffragia. vt supra. excepta colle
cta pro pace: in qua dicitur. Oratio.
Deus a quo sancta desideria/re
cta consilia/et iusta sunt opera
da seruis tuis illam quam mundus
dare non potest pacem: vt et corda no
stra mãdatis tuis dedita/et hostium
sublata formidine: tempora sint tua
protectione tranquilla. Per dominũ
nostrum iesum christum filiũ tuum
Qui tecum viuit et regnat in vnita
te spiritussancti deus. Per omnia se
cula seculorum. Amen. Ad pri=
mam sicut per annum. Cpm.

Quã accusatio=
nẽ affertis aduer
sus hoiem hunc

apprehendit py
latꝰ iesũ ⁊ flagel
lauit eũ. io. xix.

Uidens pylatus quia nichil proficeret accepta.ꝛc

Et baculãs sibi crucẽ exiuit i eũ qui dicitur cal.ꝛ

Beata es maria que credidisti: quoniam perficiẽtur in te que dicta sunt tibi a dño. Deo gratias. ℟. Aue maria. ℣. Benedicta tu in. Dñs tecũ. Gloria. Aue ma. ℣. Ey spon species decoris eius. Deus noster manifeste veniet. Oratio. Deus qui de beate. Ad tertiã vt p annũ. Capitulũ. Beatam me dicent. ℟. Ey spon species decoris eius. ℣. Deꝰ noster manifeste veniet. Decoris eiꝰ. Gloria patri. Ey spon. ℣. Egredieꝫ virga. Et flos. Oratio. Deus qui de beate. vt supra. Ad vi. vt p annũ. Capitulũ. Paradisi. ℟. Egredietur virga de radice ieſſe. Et flos de radice eius aſcẽdet. De radi. Gloria. Egredietur. ℣ Egredietur dñs. Veniet vt. Oratio. Deus qui de beate. Ad iv. vt per annum. Capitulũ. Beata es maria que credi. ℟. Egredietur dñs

de loco sācto suo. ℣. Veniet vt saluet populū suū De loco. Gloria. Egredietur. ℣. Rorate celi desuper. Et nubes. Orō. Deus qui de beate marie. vt supra ¶ Ad vesperas sup p̄os. ā. Angelus dn̄i nūciauit marie ⁊ cōcepit de spiritusācto. p̄s. Dixit dn̄s. cū ceteris de beata maria. Cp̄m. Ecce virgo cōcipiet. Hy⁹. Aue maris stella. ℣. Rorate celi desup. ān. Ne timeas maria īuenisti gratiā apud dn̄m. Ecce cōcipies in vtero et paries filiū dei alleluya. p̄s. Magnificat. Orō. Deus qui de beate. vt supra. ¶ Suffragia vt supra in primis vesperis. ¶ Ad cōpletoriū. vt supra in vigilia aduentus. ¶ Feria. ii. ad matuti. Inuitatoriū. ⁊ Hy⁹. vt supra. ān. Angelus dn̄i. vt supra. p̄s. Eructauit. ān. Benedicta tu in mulieribus et benedictus fructus ventris tui. p̄s. De⁹

Crucifixerūt eū et cū eo alios duos hinc et hic. ⁊c.

Uenit ioseph ab arimathia et tulit corpus iesu.

attollite portas principes vestras et eleuamini.ꝛc.

Surrexit non est hic venite ꝛ vide te locū.ꝛc.

noſter refugiū. ān. Anteꝙ cōuenirēt inuēta eſt maria habens in vtero de ſpūſancto. ꝑs. Fundamēta. ℣. Egredietur virga de radice ieſſe. ℟. Et flos de radice eius aſcēdet. Lectiōes ꝛ. ℟. ac etiā p ſingulas horas dic vt ſupra in oīb⁹ ꝛ p oīa. Sequūtur benedictiones. Pria. Sācta dei genitrix ſit nobis auxiliatrix. Scda. In omī tribulatione ꝛ āguſtia ſuccurrat nobis virgo maria. Tertia. Ab oīb⁹ periculis eripiat nos ſācta dei genitrix.

Feria. iii. ad matut. inuita. ꝛ hyp⁹. vt ſupra. ān. Ex quo facta eſt vox ſalutatiōis tue in auribꝰ meis exultauit in gaudio infās in vtero meo. ꝑs Cantate. i. ān. Beatā me dicēt oēs generatiōes q⁹ ancillā humilē reſpexit deus. ꝑs. Dñs regnauit. ān. Beata es maria que credidiſti/ quoniaꝫ perficientur in te que dicta ſūt tibi a

dño. ps. Cantate. ii. vꝫ. Egredietur dñs de loco sancto suo. Veniet vt saluet populum suum. Quemadmodū ordinatum est in Matutinis supra. in ceteris sic fiat per totū aduentum Sabbato vero dicuntur nouem. ān. cum ps. supradictis tribus lectionibus. et Rūs. In. ceteris etiam horis ordo seruetur predictus. In crastino natiuitatis domini ad matut. Inuitatorium. Christus natus est nobis. Venite adoremus. ps. Venite exultemus domino. ꝛc. Hymnus.

Solis ortus cardine vsqz terre limitem christum canamꝰ principem natum maria virgine.

Beatus auctor seculi seruile corpꝰ induit: vt carne carnem liberans/ ne perderet quos cōdidit castē parētis viscera celestis intrat gratia venter puelle baiulat secreta q̄ non nouerat

Noli me tangere nōdū enī ascēdi ad patrem.

Vuete ite nūcia te fratribꝰ meis vt eāt in gali.

Quō apparuit ie sus ioseph in car cere existenti

Dum recūberet cum eis accepit panē ⁊ benedi. ⁊c.

Domus pudici pectoris templum repente fit dei: intacta nesciēs virum verbo cōcepit filium. Ecce puerpera quem gabriel prediverat: quem matris aluo gestiens clausus iohannes senserat. Reno iacere pertulit/ presepe non abhorruit: paruoq; lacte pastus est: per quem nec ales esurit. Laudet chorus celestium et angelicanunt deo: palamq; fit pastoribus pastor creator omnium. Gloria tibi domine qui natus es de virgine cum patre et sancto spiritu in sempiterna secula. Amē. ān. Dñs dixit ad me.

Quare fremuerūt gentes: ⁊ populi meditati sūt ĩania stiterunt reges terre ⁊ principes cōuenerunt in unum aduersus dñm: et aduersus christum eius. Dirūpamus vincula eorū: ⁊ proiiciamus a nobis iugū ipsorū. Qui habitat in celis ir

ridebit eos:et dominus subsannabit
eos Tunc loquetur ad eos i ira sua
et in furore suo cõturbabit eos Ego
autẽ constitutus sum rex ab eo sup
syon montẽ sanctũ ei9: predicans pre
ceptum eius Domin9 dixit ad me fi=
lius meus es tu:ego hodie genui te.
Postula a me et dabo tibi gentes he
reditatẽ tuã:ꝛ possessionẽ tuã termi=
nos terre Reges eos in virga ferrea
et tanq̃ vas figuli confringes eos.
Et nunc reges itelligite erudimini
qui iudicatis terrã Seruite dño in
timore:ꝛ exultate ei cũ tremore ap
prehẽdite disciplinã nequãdo irascã=
tur dñs:ꝛ pereatis de via iusta cũ
exarserit in breui ira eius: beati oẽs
qui confidũt in eo. Gloria patri. ãn
Dominus dixit ad me filius me9 es
tu ego hodie genui te. ãn. Tanq̃ spõ
sus dñs procedẽs de thalamo suo. ps

Afferte de pisci=
bus quos pren=
didistis nunc.

Uenit ihesus et ste
tit in medio:ꝛ di
xit eis pax vobis

Celi enarrāt.ān. Diffusa est gratia in labiis tuis propterea benedixit te deus ineternum.ps. Eructauit.v⁹. Notum fecit dominus. Salutare suum.

Repleti sunt omnes spiritusancto. Actuū.ij.

Lectio prima.

Carissime. Apparuit benignitas et humanitas saluatoris nostri dei:nō ex operibus iusticie que fecimus nos:sed secundū suā mīam saluos nos fecit. Tu autē.R. Ecce agnus dei ecce qui tollit peccata mūdi.ecce de quo dicebāvobis. Qui post me venit ante me factus est.cui⁹ non sum dignus corrigiam calciamenti soluere.v. Hoc est testimonium quod perhibuit iohannes dicens. Qui post me venit.

Adorabimus in loco vbi steterūt pedes eius.

Lectio secunda.

Et lauachrum regeneratiōis et renouatiōis spiritussācti quē effudit in nobis abūde per iesum christum saluatorem nostrum: vt iustifi

cati gratia ipsius heredes simus secũ
dum spẽ vite eterne. In xpo iesu dño
nostro. Tu autem. ℟. Benedictus
qui venit in nomine domini:deus do
minus et illuxit nobis allelupa alle
lupa allelupa. ℣. Lapidem quem re=
probauerunt edificantes / hic factus
est in caput anguli.a domino factũ
est istud et est mirabile in oculis no=
stris allelupa. Lectio tercia.
Carissime. Apparuit gratia dei
saluatoris nostri omnibus ho
minibus erudiens nos: vt abnegan=
tes impietatem ⁊ secularia desideria
sobrie/iuste et pie viuamus in hoc se=
culo:exppectantes beatam spem et ad
uentum glorie magni dei et saluato
ris domini nostri iesu christi qui de=
dit semetipsum pro nobis vt nos re=
dimeret ab omni iniquitate:et mun=
daret sibi populum acceptabilem /

Flie hierusalem
nunciate dilecto
q2 amore lãgueo

ab oriente addu
cã semen tuũ et
ab occidente. ⁊c.

Veni de libano sponsa mea veni coronaberis

filij matris mee pugnauerunt cõtra me. Cãti. i.

sectatorem bonorum operum. Hec loquere et exhortare: in christo iesu dño nostro. Tu autem. ℟. Congratulamini michi omnes qui diligitis deũ quoniam cum essem paruula placui altissimo. ⁊ de meis visceribus genui deum ⁊ hominem. ℣. Beatam me dicent omnes generationes qꝛ ancillã humilem respexit deus. Et de meis visceribus. Gloria. Genui. Te deũ laudamus. ℣. Ora pro nobis. ℟. Vt digni. In laudibus. ãn. Quem vidistis pastores dicite annunciate nobis in terris quis apparuit: natum vidimus in choro angelorum saluatorem dominum alleluya alleluya. p̃s Dñs regnauit. Capitulum.

Apparuit benignitas et humanitas saluatoris nostri dei: non ex operibus iusticie que fecimus nos sed secundum suam misericordiã sal

uos nos fecit. Deo grãs. ¶ Hymn⁹.

Christe redemptor omnium: ex parte patris vnice: solus ante principium natus ineffabiliter Tu lumen tu splẽdor patris tu spes pennis omnium intende quas fundunt preces tui per orbem famuli. Memẽto salutis auctor: ꝙ nostri quondam corporis ex illibata virgine nascẽdo formam sumpseris. Hic presens testatur dies: currens per anni circulũ: ꝙ solus a sede patris: mũdi salus adueneris Tunc celum terra hunc mare hunc omne quod in eis est: auctorẽ aduentu tui laudans exultat cantico. Vos quoqz qui sancto tuo redẽpti sãguine sumus ob diem natalis tui hymnum nouum concinimus. Gloria tibi domine qui nat⁹ es. ꝛc. v⁹. Tanq̃ sponsus. Dominus procedens de thalamo suo. añ. Hodie

Affligebat eos i-tantum vt exprobraret 1. reg. 1.

Vade in pace deus israel dabit tibi petitionẽ tuã.

Cōcepit anna et peperit filiam et adduxit eam.

ad domum domini in sylo. 1. reg. primo.

christus natus est hodie saluator apparuit: hodie in terra canunt angeli letantur archangeli: hodie exultent iusti dicētes gloria in excelsis deo alleluya alleluya. ¶ Oremus.

Oncede quesum⁹ omnipotēs deus vt nos vnigeniti tui noua per carnē natiuitas liberet: quos sub peccati iugo vetusta seruitus tenet. Per eundē dn̄m. ¶ Nota q̄ ꝑ istas octauas nō habemus nisi vnam primam et vnum completorium. ¶ Ad terciam. Hymnus. A solis ortus cardine. psalmi sicut per annum. Cp̄m

Opulus gentium qui ambulabat in tenebris vidit lucem magnam habitantibus in regione vmbre mortis: lux orta est eis. Deo gratias. ℟. Notum fecit dominus alleleluya alleluya. ℣. Salutare suum Alleluya. Gloria. Notum fecit. ℣⁹.

Viderunt omnes fines terre. Salutare dei nostri. ℣ Oratio. ℣ Concede quesumus. Vt supra. Ad sextam. Hymnus. ℣ Caste parentis viscera. psalmi sicut per annum. Capitulū. Apparuit benignitas et humanitas ℟. Viderunt omnes fines terre alleluya alleluya. ℣. Salutare dei nostri. Alleluya. Gloria. Viderunt. ℣. Benedictus qui venit in nomine domini. ℟. Deus dominus et illuxit nobis. Oratio. Concede quesumus. Vt supra. Ad nonam. Hymnus. Eniva est puerpera. ꝛc. psalmi vt per annum. Capitulum.

VErbum caro factum est et habitauit in nobis/et vidimus gloriam eius gloriam quasi vnigeniti a patre plenū gratie et veritatis. Deo gratias. ℟. Benedictus qui venit in nomine dñi. Alleluya alleluya. ℣.

Qualiter operabatur maria arte textoria. ꝛc.

Cū esset desponsata mater iesu maria ioseph.

Missus est gabriel angelus a deo in ci uitatem gali.

Joseph noli ti mere accipe ma riam in cōiugem

Deus dominus et illuxit nobis. Al lelupa alla. Gloria patri. Benedi ctus. ℣. Tanq̄ sponsus. ℟. Dñs. p cedēs de thalamo suo. Dic. Cōcede. Vt supra. Ad vesperas sup pos. ān. Nesciens mater virgo virum peperit sine dolore saluatorem seculorū: ipsū regem angelorū sola virgo lactabat vbere de celo plena. ps. Dixit dominus. cum ceteris de beata maria. Capitulum. Populus gentium. Vt supra.

Hymnus.

Eni redemptor gentium osten de partū virginis miretur omne seculum talis decet partus deum

Non ex virili semine sed mistico spiramine: Verbum dei factum caro fructusq; ventris floruit. Cuius tumescit virginis claustra pudoris permanent: Vexilla virtutum micant: Versatur in templo deus.

Procedens de thalamo suo pudoris aula regia gemine gygas substantie alacris vt currat viã Egressus eius a patre: regressus eius ad patrem: excursus vsqz ad inferos: recursus ad sedem dei Equalis eterno patri: carnis tropheo accingere infirma nostri corporis virtute firmans perpetim. Presepe iam fulget tuum: lumẽqz nox spirat nouum: quod nulla nox interpollet / fidesqz iugis luceat. Gloria tibi dñe. ℣. Tanq̃ sponsus Dñs procedens de thalamo suo. añ̃a Hodie intacta virgo deum nobis genuit teneris indutum mẽbris quem lactare meruit: oẽs ipsum adoremus qui venit saluare nos. p̃s. Magnificat. Orõ. Concede. vt supra.

Nota q̃ ꝑ istas octauas ad tertiã sextam / nonam / et vesperas / tenendus est ordo predictus. Secunda

exurgens ioseph a somno accepit coniugem suam

Peperit filiũ suũ primogenitum ⁊ pannis eum. ⁊c.

Postq̃ consum=
mati sũt dies o=
cto vt circum. ꝛc.

Ubi est q̃ natus
est rex iudeoꝝ vi
dim⁹ eni stellã. ꝛc

die post natiuitatem dñi. Ad matuti
nas. Inuitatorium. Hy⁹. Vt supra.
super pos. ãn. Suscepimus.

Psalmus.

Agnus dñs laudabilis nimis
in ciuitate dei nostri i mõte sctõ
ei⁹. undatur exultatiõe vniuerse
terre mõs spon latera aquilonis ciui
tas regis magni eus in domibus
eius cognoscetur: cum suscipiet eam
uoniam ecce reges terre cõgrega=
ti sunt conuenerunt inunum ipsi
videntes sic ãmirati sunt conturba=
ti sunt cõmoti sunt: tremor apprehẽ=
det eos bi dolores vt parturientis
in spiritu vehementi contores naues
tharsis. icut audiuim⁹ sic vidim⁹
in ciuitate dñi virtutũ in ciuitate dei
nostri: deus fundauit eam ineternũ.
uscepimus deus misericordiã tu
am in medio templi tui. ecũdum

nomen tuum deus sic et laus tua in fines terre: iusticia plena est dextera tua Letetur mons syon et exultent filie iude: propter iudicia tua domine Circundate syon et complecti mini eam: narrate in turribus eius Ponite corda vestra in virtute eius et distribuite domos eius: Vt enarretis in progenie altera Quoniam hic est deus noster in eternū/et in seculū seculi: ipse reget eos in secula. Gloria patri. ā Suscepimus deus misericordiā tuā in medio templi tui. ān. Dixetur diebus. Psalmus.

Deus iudicium tuū regi da: et iusticiā tuā filio regis Iudicare populū tuū in iusticia: et pauperes tuos in iudicio Suscipiēt mōtes pacē populo: et colles iusticiā Iudicabit pauperes populi/et saluos faciet filios pauperū: et humiliabit calumniatorē

Dor in rama, ploratus et vlulatus. ꝛc.

Ipse cōfringet simulacra eorū de populabitur. ꝛc.

Et permanebit cum sole et ante lu-
nam: in generatione et generationē.
Descendet sicut pluuia in vellus: ⁊
sicut stillicidia stillantia super terrā
Erietur in diebus ei⁹ iusticia ⁊ abū
dantia pacis donec auferatur luna.
Et dñabitur a mari vsqꝫ ad mare: ⁊
a flumine vsqꝫ ad terminos orbis ter
rarum. Coram illo procident ethi-
opes: et inimici eius terram lingent
Reges tharsis et īsule munera offe
rent: reges arabū ⁊ sabba dona addu
cēt. Et adorabunt eum oēs reges:
omnes gentes seruient ei. Quia li-
berabit pauperem a potente: et pau-
perem cui non erat adiutor. Parcet
pauperi et inopi: et animas pauperū
saluas faciet. Ex vsuris et iniqui-
tate redimet animas eorum: et hono
rabile nomen eorum coram illo. Et
viuet et dabitur ei de auro arabie et

Stupebant aūt oēs super prudē tia et rñsis eius

Nuptie facte sūt in chana galilee ⁊ erat mater ihū

nuisti verum deum ⁊ verum hominē
cuius corpus in lintheis cū aromati
bus in monumento nouo posituz est
dñs tecū. Vera virgo ⁊ mater q̄ filiū
dei genuisti verū deū ⁊ verū hoīem: q̄
pro nobis sepult⁹ est. do. te. Vera vir-
go et mater que filiū dei genuisti ve-
rū deū ⁊ verū hoīem: qui de⁹ et homo
tertia die resurrexit a mortuis. do. te
Vera v̄go et mater q̄ filiū dei genui-
sti verū deū et verū hoīem: qui deus ⁊
homo primo beate marie magdalene
postea discipulis apparuit. dñs tecū.
Vera v̄go ⁊ mater q̄ filiuz dei genui
sti verū deū ⁊ verū hoīem: qui de⁹ ⁊ ho
mo cuz peregrinis cenauit. dñs tecū.
Vera virgo ⁊ mater q̄ filiū dei genui
sti verū deū ⁊ verū hoīem: qui deus et
homo vidētib⁹ galileis ad celos ascē
dit. dñs tecū. Vera virgo ⁊ mater que
filiū dei genuisti verum deū ⁊ verum

hominem: qui deus et homo ascendit super omnes celos et preparauit sue castissime matri locum immortalitatis. dominus tecū. Vera virgo et mater que filium dei genuisti verū deuz et verū hominē: qui deus et homo ad dexterā dei sedens spiritū paraclytū discipulis suis misit. dominus tecū. Vera virgo ⁊ mater que filium dei genuisti verum deum ⁊ verum hominē qui deus ⁊ homo venturus est iudicare viuos et mortuos et seculum per ignem.

Te deprecor ergo mitissimam/ piissimam/ misericordissimā/ castissimā/ speciosissimā/ dei genitricem mariā semper virginū gemmaz vt in sancto tremendo ac terribili iudicio in conspectu vnigeniti filii tui cui pater dedit omne iudiciū me liberes ⁊ protegas a penis inferni: et par

toribus in ligno crucis passus fuisti da nobis hodie ⁊ quotidie vsum penitentie: abstinētie: patiētie: humilitatis: castitatis: lumen: sensū: ⁊ intellectū et purā cōscientiā vsqz in finem. Jesu christe saluator mundi Qui cū patre ⁊ spiritusancto viuis ⁊ regnas deus. Per omnia secula seculorum. Amen.

La sibile tiburtīa aagee. d. xx. ans a dite. q̄ ies⁹ le sauueur sera. d plusieurs buffes buffe

Oratio ad beatā virginem mariam

Obsecro te domina sācta maria mat dei pietate plenissima: summi regis filia: mater gl'iosissima mater orphanorū: consolatio desolatorū: via errantium: salus omnium in te sperantium. Virgo ante partum: virgo in partu et virgo post partum. Fons misericordie: fons salutis et gratie:

Sibile delphica en laage. d. xx. ans a det'mine. q̄ [illegible] p gens rēplis [illegible] ge. sera de[illegible] couronne.

Sibile elopontia aage de. l. ans racõpte. d̄ iesus ⁊ ꝓphetisa. q̄ en la ✠ seroit mis a hõte.

Frigea sibile ancienne p̄dit la resurrectiõ. d̄ ies⁹ a to⁹ vo⁹ souuienne. de la p̄meditation.

fons consolationis et indulgentie: fons pietatis et leticie. Per illam sãctam ineffabilẽ leticiam qua exultauit spiritus tuus in illa hora quando tibi per gabrielẽ archãgelum annunciatus et cõcept⁹ filius dei fuit. Et ꝑ illud diuinuz mysterium quod tũc operat⁹ est spũssanctus. Et per illã ineffabilẽ gratiã/pietatẽ/mĩam: amorẽ/⁊ humilitatẽ/per quas filius tuus descendit accipere humanã carnem ĩ venerabilissimo vtero tuo. Et in quibus te respexit quando te commendauit sancto iohanni apostolo ⁊ euãgeliste: et quãdo te exaltauit sup̄ choros angelorũ. Et per illã sanctaz ineffabilẽ humilitatẽ ĩ qua tu respõdisti archangelo gabrieli. Ecce ancilla dñi: fiat michi secũdũ verbũ tuuz. Et ꝑ gloriosissima quindecim gaudia que habuisti de filio tuo dño no-

stro iesu christo. Et per illam sanctã et maximã compassionẽ ꝛ acerbissimum cordis dolorem quem habuisti quando filiũ tuũ dñm nostrũ iesum christũ ante crucẽ nudatũ ꝛ in ipsa leuatum vidisti pendentẽ crucifixum vulneratum sitientẽ fel apponi clamantẽ audisti ꝛ morientẽ vidisti. Et per quinqz vulnera filii tui: ꝛ per cõtractionem viscerũ tuorũ pre nimio dolore vulnerũ suorũ. Et per dolorẽ quẽ habuisti quãdo vidisti eũ vulnerari. Et per fontes sanguinis sui: et per omnẽ passionẽ eius: et per omnẽ dolorẽ cordis tui. et per fontes lachrymarũ tuarũ: vt cũ oĩbus sãctis et electis dei veniãs et festines in auxiliũ et consiliũ meum. in omnib9 orationibus et requestis meis: ꝛ in oĩnibus angustiis ꝛ necessitatibus meis. Et in oĩbus illis rebus in quibus ego sũ

facturus/locuturus/aut cogitatur9 oĩbus diebus ac noctibus horis atqz momentis vite mee. Et michi famulo tuo impetres a dilecto filio tuo virtutum oim ꝑplementū cū omni mia et cōsolatione. oī cōsilio et adiutorio omni benedictione et sanctificatiōe. oī saluatione pace et prosperitate. oī gaudio et alacritate: etiam abundantiam omniū bonoꝝ spiritualiū ⁊ corporaliū. ⁊ gratiā sanctispiritꝰ qui me bene per omnia disponat: animā meā custodiat. corpus meum regat. mentē erigat. mores cōponat. actus ꝓbet. vota ⁊ desideria mea perficiat. cogitationes sanctas instituat. ꝓterita mala indulgeat: presentia emendet et futura moderet. Vitā honestā et honorabilem michi tribuat. fidem spem: et caritatem: castitatem: humilitatem: et patientiam michi prestet.

Quinqz ſenſus mei corporis regat et protegat. ſeptē opera miſericordie cō plere me faciat. duodecī articulos fi= dei et decē precepta legis firmiter te= nere et credere me faciat: et a ſeptem peccatis criminalibꝫ me liberet et de fēdat vſqz in finē. Et in nouiſſimis diebus meis oſtēde michi faciē tuaz et annuncies michi diē ⁊ horā obitus et mortis mee. Et hanc orationē ſup= plicem ſuſcipias audias et exaudias et vitā eternā michi tribuas. Audi ⁊ exaudi me dulciſſima virgo maria mater dei et miſericordie. Amen.

¶ Alia oratio dicenda ad beatā ma riam ⁊ ſanctū iohannē euāgeliſtam.

Intemerata et ineternuz bene dicta ſingularis atqz īcompa= rabilis virgo dei genitrix maria/ gra tiſſimū dei templū/ ſpūſſancti ſacra= riū/ ianua regni celorū/ per quaz poſt

deū totꝰ ūiuit orbis terrarū. Inclina mater mīe aures tue pietatis indi= gnis supplicatiōibus meis. Et esto michi miserrimo peccatori pia i om= nibꝰ auxiliatrix. O iohannes beatis sime christi familiaris amice qui ab eodē dño nostro iesu christo ūirgo es electus ⁊ inter ceteros magis dilectꝰ atqz in misteriis celestibꝰ ūltra oēs imbutꝰ. Apostolus enī et euāgelista factus es preclarissimus Te etiā in uoco cū maria matre eiusdem salua toris nostri: ūt michi opē tuā cū ipsa cōferre digneris. O due gemme cele stes maria et iohannes. O duo lumi naria diuinitus ante deum lucentia ūestris radiis scelerū meoꝝ effugate nubila. Vos enī estis illi duo in qui= bus deꝰ pater per filiū suū spirituali ter edificauit sibi domum. Et in qui bus ipse filius dei ob sinceritsime ūir

ginitatis meritū dilectionis sue con
firmauit priuilegiū in ctuce pẽdens
ūni Vestrū ita dicẽs. Mulier ecce fili
us tuꝰ. Deinde ad aliū. Ecce mater
tua. In huius ergo tam sanctissimi
amoris dulcedine qua tunc ore domi
nico Velut mater ⁊ filius adinuicem
estis cõiuncti Vobis duobꝰ ego miser
rimus peccator cõmendo hodie corpꝰ
et aiam meā Vtī omnibꝰ horis atqz
momentis interius ⁊ exterius firmi
custodes et pii apud deum intercesso=
res michi existere dignemini. Credo
enim firmiter ⁊ fateor indubitanter
quia Velle Vestrū Velle dei est et nolle
Vestrum nolle dei est. Vnde quicquid
ab illo petitis sine mora obtinetis.
Per hanc ergo tam potẽtissimam Ve
stre dignitatis Virtutẽ poscite queso
michi peccatori corporis et aie salutẽ
Agite queso agite Vestris sactis ora=

tionibus vt cor meū inuisere ⁊ inha-
bitare dignetur spūs almus gratia-
rum largitor optimus qui me a cun-
ctis vitiorū sordibus expurget virtu
tibus sactis exornet. In dilectiōe dei
et proximi mei perfecte stare ⁊ pseue-
rare me faciat. Et post hui⁹ vite cur-
sum ad gaudia ducat electorū suorū
benignissimus paraclytus. Qui cū
patre et spiritusancto viuit et regnat
deus. Per oīa secula seculorū. Amen

¶ Deuota contēplatio beate marie
virginis iuxta crucez filii sui lachri-
mantis ⁊ ad compassionē saluatoris
singulos inuitantis.

Tabat mater
dolorosa iuxta
crucē lachrimosa dum
pendebat filius. Cui⁹
animam gemētem cō-
tristatam et dolentem

pertransiuit gladius. O q̄ tristis et
afflicta fuit illa benedicta mat̄ ūni
geniti. Que merebat et dolebat ⁊ tre
mebat cum videbat nati penas incli
ti. Quis est homo qui non fleret chri
sti matrem si videret in tanto supplī=
cio? Quis posset non contristari pia̅
matrem cōtemplari dolentē cū filio
Pro peccatis sue gentis vidit iesum
in tormentis et flagellis subditum.
Vidit suū dulcē natum morientē deso
latū dū emisit spiritum. Eya mater
fons amoris me sentire vim doloris
fac vt tecū lugeaz. Fac vt ardeat cor
meū in amando christū deum vt sibi
complaceam. Sancta mater istud a
gas crucifixi fige plagas cordi meo
valide. Tui nati vulnerati iam dī=
gnantis pro me pati vim amoris im=
prime. Fac me vere tecum flere cru=
cifixo condolere donec ego vivero.

Juxta crucem tecum stare te liben=
ter sociare in planctu desidero. Vir=
go virginum preclara michi iam nō
sis amara fac me tecum plangere.
Fac vt portem christi mortem passio
nis eius sortem et plagas recolere.
Fac me plagis vulnerari cruce hac
inebriari ob amorē filii. Inflamma
tus et accensus per te virgo sim defē
sus in die iudicii. Fac me cruce custo
diri morte christi premuniri confoue
ri gratia. Quando corpus morietur
fac vt anime donetur paradisi gloria
Amen. ℣. Tuam ipsius animam
doloris gladius pertransibit. ℟. Vt
reuelentur ex multis cordibus cogi=
tationes. Oremus.

Nterueniat pro nobis quesu=
mus domine iesu christe nūc
et in hora mortis apud tuam clemen=
tiam beata virgo maria mater tua

cuius sacratissimam animam in ho
ra tue passionis doloris gladius per=
transiuit / per te iesu christe saluator
mundi. Qui cum patre & spiritu san=
cto viuis et regnas deus. Per omnia
secula seculorum. Amen.

Oraiso tres deuote a nostre dame.

Missus est gabriel
angel⁹ ad mariā
virginē desponsatā io
seph nuncians ei verbū
Aue maria gratia ple=
na dominus tecum.
Missus est gabriel an
gelus ad mariam virginē. Aue ma=
ria gratia plena. Missus est gabriel
Aue maria Missus est gabriel. Aue
maria. Imperatrix reginarum. do=
minus tecum. Laus sanctarum ani
marum. domin⁹ tecum. Dera salua=
trix earū. dñs tecū. Excellentissima

regina celorū. dñs tecum. Veneranda
dña angelorū. dñs tecū. Omniū ple
na virtutū. dñs tecū. Flos florum: do=
minus tecū Liliū cōuallium. dñs te
cū. Mediatrix dei et hominū. dñs te
cū. Indeficiēs gaudiū. dñs tecū. Ro
sa sine spina. dñs tecum. Stella ma
tutina. dñs tecū. Virgo dei iuiolata.
dñs tecum. Virgo innupta. dñs tecū
Virgo dei intacta dñs tecū. Virgo in
corrupta. dñs tecū. Virgo deo grata.
dñs tecū. Virgo ante partū. dñs tecū
Virgo in partu. dñs tecū. Virgo post
partum. dñs tecū. Splendor ineytin
guibilis. dñs tecū. Virgo inestimabi
lis. dñs tecū. Virgo immarcessibilis
vitis. do. te. Vua germinans. dñs te=
cum. Virgo incomparabilis. dñs te.
Virgo cui non est nec erit similis. do
minus tecū. Virgo generosa. dñs te=
cū. Virgo speciosa. dñs tecum. Virgo

adorabunt de ipso semper tota die be
nedicent ei. Erit firmamentum in
terra/in summis montiū superextolleť
super libanum fructus eius:et flore=
bunt de ciuitate sicut fenū terre Sit
nomen domini benedictū in secula:a
ante solē permanet nomen eius Et
benedicentur in ipso oēs tribus terre
omnes gētes magnificabūt eū Be=
nedictus dñs deus israel:qui facit mi=
rabilia solus Et benedictum nomē
maiestatis eius in eternū/et repleběť
maiestate eius oīs terra:fiat fiat.ān
Drietur diebus dñi abundantia pa=
cis et dominabitur.ān.Deritas.

Psalmus.

Benedixisti dñe terram tuam:
auertisti captiuitatem iacob.
remisisti iniquitatē plebis tue ope
ruisti omnia peccata eorū Mitigasti
omnē iram tuā:auertisti ab ira indi=

Baptizat⁹ autē
iesus cōfestim a
scendit de aqua

Et accēdens tē.
dixit ei.si fili⁹ dei
es dic vt lapi.ꝛc.

Ingressus tẽplũ cepit eĳcere vendẽtes ꝛ emen. ꝛc.

Miserere mei fili dauid filia mea male a demo. ꝛc.

gnationis tue. Conuerte nos deus salutaris noster: ꝛ auerte iram tuam a nobis Numquid ineternum irasceris nobis: aut extendes iram tuam a generatione in generationẽ Deus tu cõuersus viuificabis nos: ꝛ plebs tua letabitur in te Ostẽde nobis domine misericordiã tuã: ꝛ salutare tuum da nobis. Audiam quid loquatur in me dñs deus quoniam loquetur pacem in plebem suam Et super sãctos suos et in eos qui conuertuntur ad cor. Verumtamen prope timẽtes eum salutare ipsius: Vt ihabitet gloria in terra nostra Misericordia ꝛ veritas obuiauerunt sibi: iusticia ꝛ pax osculate sunt Veritas de terra orta est: ꝛ iusticia de celo prospexit Etenim dominus dabit benignitatem et terra nostra dabit fructum suum. Iusticia ante eum ambulabit: et ponet

in via gressus suos. Gloria patri et filio: ⁊ spirituisctō. ⁊c. ān. Veritas de terra orta est et iusticia de celo prospexit. ℣. Viderunt omnes fines terre. Salutare dei nostri. Lectiones. Vt supra. Primum responsoriū. Beata et venerabilis es virgo maria que sine tactu pudoris inuenta es mater saluatoris. Jacebat in presepio ⁊ fulgebat in celis. ℣. Domine audiui auditum tuum et timui/consideraui opera tua et expaui in medio duum animalium. Jacebat in presepio. Secundum responsorium. Continet in gremio celum terramqz regētem virgo dei genitrix. Proceres comitātur herilem per quos orbis ouans christo sub principe pollet. ℣. Domus pudici pectoris templū repente fit dei in tacta nesciēs virū vbo cōcepit filiū. Proceres. Tertium. ℟. Confirma=

Dñe si vis potes me mūdare: ⁊ extendens. ⁊c.

Et ꝓteriēs ihūs vidit hoiez cecū a natiuitate. ⁊c.

Resplenduit facies eius sicut sol & vestimēta eius

facta sūt alba sicut nix. Mathe. xvij.

tum est cor vginis in quo diuina mysteria angelo narrante cōcepit te forma pre filiis hominū castis suscepit viscerib⁹. Et benedicta ineternum deū nobis protulit⁊ hoiem. ℣. Dom⁹ pudici pectoris. Vt supra. Et bn̄dicta Gloria patri. Deum nobis. ℣. Dia pro nobis sancta dei genitrix. Vt digni efficiamur promissionibus xp̄i. ℟ In laudibus. ān. Genuit puerpera regem cui nomē eternum ⁊ gaudia matris habens cum virginitatis honore: nec primam similem visa est / nec habere sequentē alleluya. p̄s. Dn̄s regnauit deco. Cetera sunt accipienda Vt supra ordinatum est in crastino natiuitatis dn̄i. ℟ Tertia die. Ad matutinas. Inuitat. ⁊ hymni Vt supra. ān. Letentur celi et exultet terra ante faciē dn̄i quoniā venit. p̄s Cantate. i. ān. Notum fecit dn̄s alla

salutare suum alleluya. p̄s. Canta te. ii. ān. Nato domino.

Psalmus.

Dominus regnauit irascātur populi: qui sedes super cherubin moueatur terra Dn̄s in syō magnus: et excelsus super oēs populos.

Accedētes pharisei interrogabāt eum. ꝛc.

Confiteantur nomini tuo magno quoniā terribile et sanctum est: ꝛ honor regis iudiciū diligit Tu parasti directiōes: iudiciū et iusticiā in iacob tu fecisti. Exaltate dn̄m deum nostrum ꝛ adorate scabellum pedū eius quoniā sanctū est Moyses et aaron in sacerdotibus eius: et samuel inter eos qui inuocant nomē eius Inuocabant dn̄m ꝛ ipse exaudiebat eos: ꝛ in columna nubis loquebat̄ ad eos.

Uenit mulier de samaria haurire aquam. ꝛc.

Custodiebāt testimonia eius: ꝛ preceptum quod dedit illis Domine deus noster tu exaudiebas eos deus tu

Jesus autē inclinans se deorsum digito scribebat.

De quinq̄ panibus ꝛ duobus piscibus. Jo. vi.

propicius fuisti eis: et Vlciscēs in oēs adinuētiones eorum. Exaltate dominum deum nostrum et adorate in monte sancto eius: quoniā sanctus dñs deus noster. ān. Nato dño angelorū chorus canebat dicēs. salus deo nostro sedenti super thronum ℣ agno ℣. Benedictus qui venit in noīe dñi. Lectiones vt supra. Primū. ℟. Nesciens mater virgo virū peperit sine dolore saluatorem seculorum. Ipsū regē angelorū sola virgo lactabat vbera de celo plena. ℣. Beata viscera marie virginis que portauerūt eterni patris filium. Ipsum regem. Secundum. ℟. O regem celi cui talia famulantur obsequia/ stabulo ponitur qui continet mundum. Jacet in presepio ꝛ in celis regnat. ℣. Domine audiui auditum tuum. ꝛc. Jacet in presepio. Tertium. ℟. In patre manet

eternitas et non periit in matre virgi
nitas:et per ītactum corpus egressus
est qui in salutem hominum factus
est visibilis. Nō dedignatus es carne
nasci nō derelinquens imperium. ℣.
Tanq̄ sponsus dñs procedēs de tha
lamo suo. Non dedignatus. Gloria.
Non derelin. In laudib⁹. ān. Facta
est cū angelo multitudo celestis exer
citus laudantium et dicētium. Glo
ria in excelsis deo/et in terra pax ho=
minibus bone voluntatis all'a. ℟.
Dñs regnauit. Cpm. Hymnus. ℣.
ān. ad benedict⁹. et Oratio. Vt supra.

¶ Quarto die. Inuitatoriū. hym=
nus. ana. psalmi. lectiones. ℟. Ca=
pitulum. et cetera reincipiātur. Vt su
pra in crastino natalis domini.

¶ Quinta vero die que est in crasti
no sancti thome martyris a pluri=
bus diuersimode celebratur. nam qui

Et cum intinxisset
panem dedit iude
symonis sca.

Cōstituerunt ei
triginta argente
os et exinde. ac

Ut ergo dixit eis ego sum abierũt retrorsum.ꝛc.

Quẽcũq; oscula tus fuero ipe est teneteeum.

dedicationem ecclesie beatissimi lazari que singulis ãnis ipsa die cadit celebrant teneãt ordinem in omnibus diei secunde post natiuitatem domini.exceptis tribus lectionibus sequẽtibus. Secundum lucam.

In illo tẽpore.Erat ioseph ⁊ mater iesu ammirantes super his que dicebantur de illo. Et reliqua. Omelia origenis.

Congregemus inunũ ea que in ortu iesu dicta sunt et scripta de eo:tunc scire poterim⁹ singula digna esse miraculo:q̃obrem mirabatur et pater. Sic enim appellat⁹ est ioseph: q⁊ nutritius fuit. Mirabatur et mater sup oĩbus q̃ dicebãtur de eo. Que nã ergo sunt que de paruulo iesu fama disperserat:℟. Beata et Venerabilis.Vt supra. Lectio.ii.

Astores erãt in regione illa Vi-

gilantes et obseruantes vigilias noctis super gregem suum. Venit angelus sub ipsa hora natiuitatis iesu: et ait ad eos. Annuncio vobis gaudiū magnum. Ite et inuenietis infantē pannis inuolutum et positum in presepio. ℟. Continet in gremio. Vt supra.

Lectio tercia.

Et dum angelus verba finierat et ecce multitudo celestis exercitus laudare cepit et benedicere deum Cum hoc pastores trepidi perspexissent / et angelus recessit ab eis: dixerūt adinuicem. Eamus in bethleem et videamus factum quod dominus ostendit nobis. Venerunt et inuenerunt paruulum: tam illi q̄ parentes que facta fuerant mirabantur super hoc. ℟. Confirmatum est. Vt supra. Qui vero non celebrant dedicationē predictā: dicāt. Inuitatoriū hymnū.

Adduxerunt eū ad annaz primū Johannis. xviij.

Prophetisa nobis xp̄e q̄s ē qui te percussit.

Quã accusatione affertis aduersus hoiem hunc

apprehendit pylat⁹ iesũ ⁊ flagellauit eũ.io.xix.

iv.psalmos et.ãn.supradictas cũ tribus lectionibus euangelii predicti et ℟. ¶ Et nota q̃ si dictum crastinũ sancti thome cadat in dominicam ab his qui non celebrant dedicationem iam dictam debet celebrari in inuitatorio.hymnũ.iv.ps.ãn.⁊ ℟.superiores ordinatis. Una cũ.iv. lectionibus quarum sex prime fient de sermone sancti fulgentii. Incipiẽtes. Cupiẽtes aliquid.quas require dñica infra octauas natiuitatis dñi in breuiario et tres Vltime de euangelio predicto. In laudibus super psalmos.ãn.Vir go Verbo concepit Virgo permãsit Virgo peperit regem omnium regũ. ps. Dñs regnauit.cum ceteris. Cpm.⁊ hymnus.Vt supra.ãn.Hodie intacta Virgo Vt supra. ¶ Oratio.

Eus q̃ salutis eterne beate marie Virginitate fecũda humano

generi premia prestitisti:tribue quesumus: vt ipsam pro nobis intercedere sentiamus per quam meruimus auctorem vite suscipere dominū nostrū iesum christū filium tuū. Qui tecū viuit et regnat in vnitate spiritussācti de⁹.Per.Ad alias horas. Oratio Concede. Ad vesperas vt supra. Oratio. Deus qui salutis. Cetera per horas vt in die nati.dñi. Sexta autem die seruandus est ordo diei tercie post nat.domini assignat⁹ per omnia. Nota q⁹ in nati.domini circumcisionis. et in vigilia epyphā. dñi non ordinatur nisi vnum officiū Item tribus diebus post circumcisionem dñi tenendus est ordo predictus in omnibus.Exceptis laudibus et aliis inferius specialiter ordinatis.Et primo ī laudib⁹.ān.O admirabile cōmercium creator generis

Videns pylatus quia nichil proficeret accepta.ac

Et baculās sibi crucē exiuit i eū qui dicitur cal.a

Crucifixerũt eũ et cũ eo alios duos hinc et hic .ꝛc.

Uenit ioseph ab arimathia et tulit corpus iesu.

humani animatum corpus sumens de virgine nasci dignatus est: ꝛ procedens homo sine semine largit⁹ est nobis suam deitatem. ℘. Dominus regnauit. ān. Quãdo natus es ineffabiliter ex virgine maria tunc impletę sunt scripture sicut pluuia in vell⁹ descendisti vt saluum faceres genus humanũ te laudam⁹ deus noster. ℘. Benedictus dñs. Oratio. Deus qui salutis. Et dicitur ad oēs horas vsqz ad purificationem. Ad primã sicut per annũ. excepto. ān. Notum fecit dñs. cetera vt supra. Ad vesperas super ps. ān. Germinauit radix ies/orta est stella ex iacob virgo peperit saluatorẽ te laudam⁹ deus ñr. ℘. Dixit dñs. Lpm. Populus gentiũ. Hy⁹. Veni redẽptor gẽtiũ. ỽ. Tanq̃ sponsus. ān. Ecce maria genuit nobis saluatorem quem iohãnes vidẽs

attollite portas principes vestras et eleuamini.&c.

Surrexit non est hic venite & videte locū.&c.

eyclamauit dicēs/ ecce agnus dei/ ecce qui tollit peccata mundi alleluya ℘s. Magnificat. Oratio. Deus qui salutis. Ad cōpletoriū. Hymn⁹. Virgo dei genitrix. Cp̄m. Verbum caro factum est. ℣. Benedictus qui venit. ān. Rubum quem viderat moyses incombustum cōseruatam agnouim⁹ tuam laudabilē virginitatem dei genitrix intercede pro nobis. ℘s. Nunc dimittis. Oratio. Deus q̄ salutis.

In vigilia epyphanie dn̄i a vesperis inclusiue et in die vsq; ad purificationem beate marie dicēdum est sicut per annum: exceptis que subsequenter hic ordinantur. Primo ad vesperas. ān. Germinauit. Ad magnificat. ān. Ecce maria. Ad completoriū. ān. Rubum quem viderat. cum collecta. Deus qui salutis. que dicitur in oībus horis. Ad matut.

Noli me tange=
re nōdū enī ascē=
di ad patrem.

Uuete ite nūcia
te fr atrib⁹ meis
vt eāt in gali.

Lect.i. ℣ Apparuit benignitas ℟ hu=
manitas.cum sequētibus. In laud.
ān. O admirabile cōmerciū . Ad be=
dictus.ān.Quādo natus. Ad vespe
ras et ad complet.per omia.Vt supra
in vigilia epyphanie. In crastino pu
rifica.et per oct.ad matut. Inuitato
rium.Ecce venit.Hymnus. Quem
terra.Psalmi ℟.ix.ān.Vt in die puri
fica. Tres lectiones. Carissime.℟.
Adorna thalamū. cum seqñ.℟. que
dicuntur per ordinem. In laudibus.
ān.Responsum.Capitulum.Bea=
ta es maria. Hymnus . O gloriosa.
℣.Post partum. Ad benedictus. ana
Cum inducerent puerum iesū. Dō
Omnipotēs sempiterne deus maie=
statem. Nō dicitur. Hymnus.Gau=
de visceribus nisi die sabbati. domi=
nica infra octauas. et in die octaua=
rum . Et dictis diebus in laudibus.

ter dñi alleluya. In Vigilia ꝛ per oct. pasche ꝛ penthecostes. ꝛ a Quasimodo vsq ad pentheco. in vigiliis atq diebus festi. iv. lect. simpl'. dupl'. trip. quadrup. necnon sabba. et dominicis ad Magnificat. ān. Regina celi leta re alleluya. Quia quē meruisti portare alleluya. Resurrexit sicut dixit alleluya. Dria pro nobis deum alla. Leteris vero diebus. ān. Tota pulchra es amica mea et macula non est in te alleluya. Nota ꝙ ab oct'. purifi. beate marie vsq ad aduētum dñi singulis diebus sabba. Ad matuti. in officio beate marie. ℟. dicūtur seqn. cū ꝓsula. excep. sab. oct'. assū. ꝛ natiuit'. eiusdem. Primū. ℟. Sancta maria clemens et pia que seruato castitatis pudore genuisti saluatorem tuis succurre famulis. Quos intentio debilitat carnalis ac fragilis. Versus.

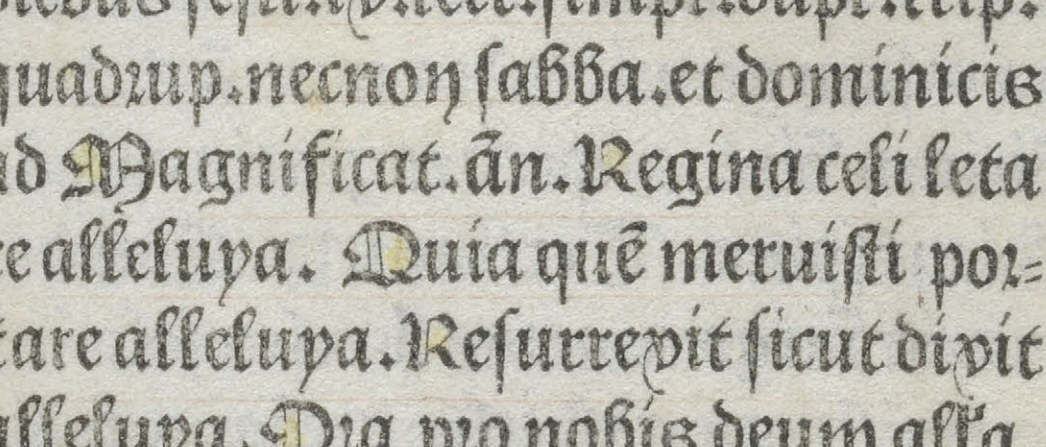

Veni de libano sponsa mea veni coronaberis

filij matris mee pugnauerunt cōtra me. Cāti. i.

Vt tuo nos interuẽtu muniti celesti palatio mereamur ascribi. Quos intentio. Secundũ. ℟. Ad nutum dñi nostrum ditãtis honorem. Sicut spina rosam genuit iudea mariã. ℣. Vt vitium virtus operiret gratia culpã Sicut spina. Tertium. ℟. Gaude maria virgo cunctas hereses sola interemisti: que gabrielis archangeli dictis credidisti. Dum virgo deum & hominem genuisti & post partum virgo inuiolata permansisti. ℣. Gabrielẽ archangelum credimus diuinitus te esse affatum vterũ tuũ de spiritusancto nouimus impregnatũ. erubescat iudeus infelix qui dicit christũ ex ioseph semine esse natũ. Dũ virgo deũ. Gloria patri. Gaude maria. &c. Et post partum.

Prosa.

Inuiolata integra & casta es maria. Que es effecta fulgida celi

porta. D mater alma christi carissima. Suscipe nostra pie precamina. Te nunc deuote flagitãt corda ꝛ ora Nostra vt pura pectora sint ꝛ corpora Tua per precata dulciflua. Nobis concedas veniam per secula. D benigna. D benigna. D benigna. Que sola inuiolata permansisti. Sequentes. añe. dicũtur per annum diebus inferius ordinatis. exceptis aduentus et paschali temporibus. Et primo die veneris. ad Magnificat. ãn. Alma redemptoris mater que pia celi porta manens es ꝛ stella maris succurre cadẽti surgere qui curat populo tuq; genuisti natura mirante tuum sanctum genitorem Virgo prius ac posterius gabrielis ab ore sumens illud aue peccatorum miserere Die sabbati ad Magnifi. ãn. Aue regina celorũ aue domina angelorũ.

salue radix sancta ex qua mūdo lux
est orta gaude gloriosa super omnes
speciosa. Vale Valde decora et pro no=
bis semper christum exora. Amen.
¶ Die dominica ad Magnificat. ā.
Beata dei genitrix maria Virgo per
petua: templum domini: sacrariū
spiritussancti tu sola sine exēplo pla
cuisti domino nostro iesu christo. ora
pro populo interueni pro clero/inter=
cede pro deuoto femineo sexu. ¶ Se
quuntur benedictiones in officio bea
te marie super lectionibus dicende p
ebdomadam quibus finitis reincipi=
antur. Et primo. Die dominica. Al=
ma Virgo Virginum itercedat pro no
bis ad dominum. Dret Voce pia pro
nobis Vgo maria. Ab hoste maligno:
eripiat nos dei genitrix Virgo. Die
lune. Sancta dei genitrix sit nobis
auxiliatrix. ¶ In omni tribulatiōe

et ãgustia succurrat nobis Virgo maria. ¶ Ab omĩbus periculis eripiat nos sãcta dei genitrix. ¶ Die martis. ¶ Qui natus es de Virgine succurrat nobis hodie. ¶ Sancta maria nos benedicat ab omni malo semper nos defendat. ¶ Oratio beate marie nos perducat ad gaudia Vite. ¶ Sabbati dicantur tercie benedictiones videlicet.

Ab hoste maligno.
Ab omnibus periculis.
Oratio beate marie.

Sequit ad matutinas de cruce.

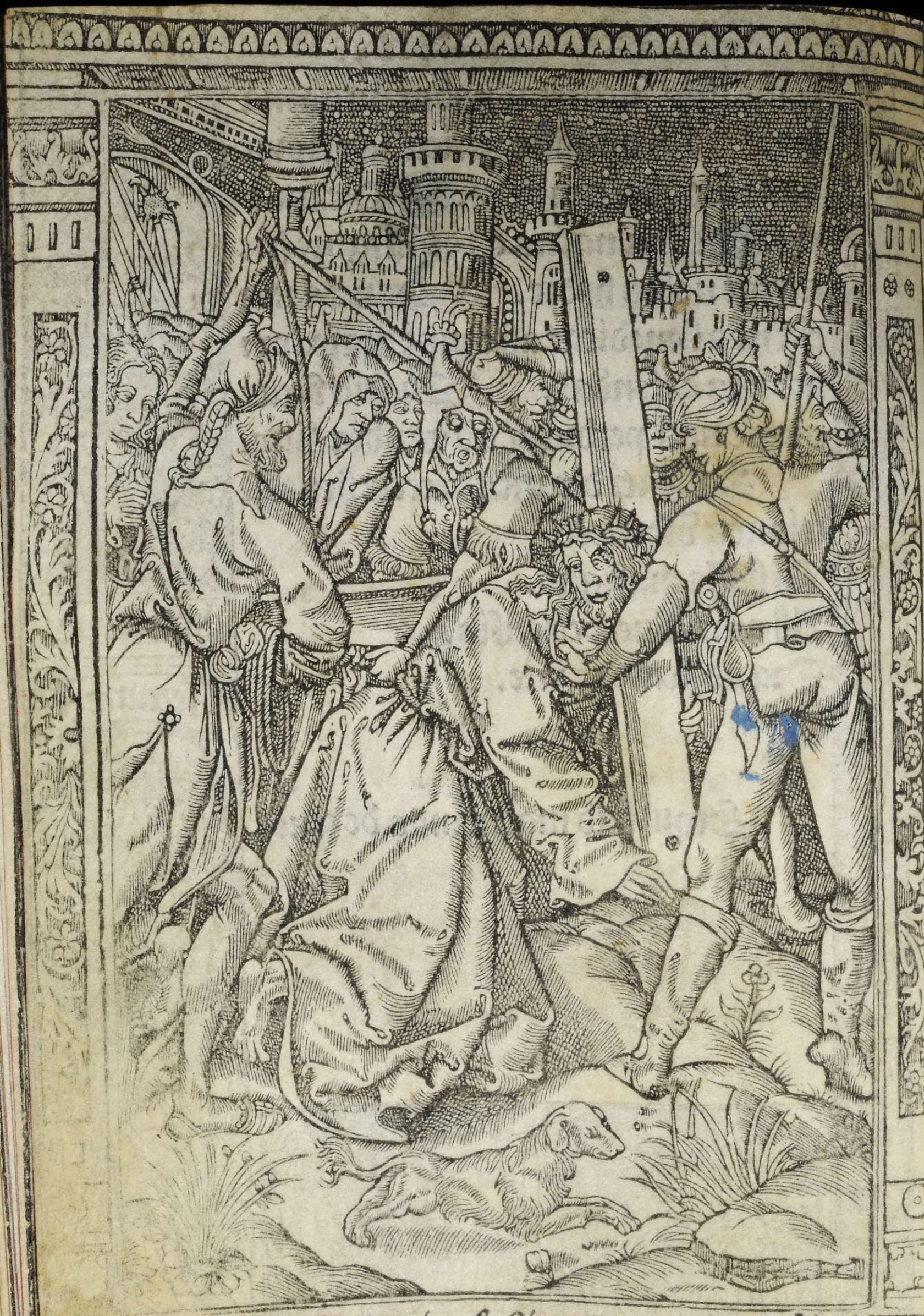

Dmine labia mea aperies.
et os meum annũciabit

laudem tuam Deus in adiutorium meum intende Domine ad adiuuā dum me festina. Gloria patri et fi= lio. Sicut erat. ac. Hymnus.

Patris sapientia veritas diui= na. Deus homo captus est ho ra matutina. A suis discipulis cito derelictus. A iudeis venditus tradit⁹ afflictus. ān. Adoramus te christe et benedicimus tibi / quia per sanctam crucem tuam redemisti mundū. Do mine exaudi orationē meam. Et cla mor meus ad te veniat. Oratio

Omine iesu christe fili dei viui pone passionē crucem ⁊ mortē tuam inter iudicium tuū ⁊ animam meam nunc et in hora mortis mee: et largiri digneris viuis misericordiā ⁊ gratiā: defūctis requiē et veniā: eccle sie tue pacem et veram cōcordiam: ⁊ no bis peccatoribus vitā et leticiā sem=

piternam. Qui viuis et regnas. ꝛc.

Sciendū est ꝙ ꝑ oēs horas dr illa ān. Adoramus. ℣. sequēs et etiā orō. Dñe iesu. Ad primā. Deus in adiutoriū meū intēde. Dñe ad adiuuandū me festina. Gloria patri ꝛ filio ꝛ spirituisācto Sicut erat in prīcipio ꝛ nūc ꝛ semp ꝛ in secula seculoꝝ amē. ān. Adoramus. Hymnus

Hora prima ductus est iesus ad pilatū falsis testimoniis multum accusatum. In collo percutiūt manibus ligatum. Vultum dei conspuunt lumen celi gratū. ān. ℣. ꝛ orō vt supra. Ad tertiā. Deus in adiutoriū meū intēde. Dñe ad adiuuādū Gloria patri. ān. Adoram⁹. hy⁹

Crucifige clamitāt hora tertiarū. Illusus induitur veste purpurarū. Caput eius pūgitur corona spinarū. Crucem portat humeris ad

locū penarum. ān. Adoram⁹. Orō.
Dñe iesu. vt supra. ¶ Ad sextam
Deus in adiutoriū meū ītēde Dñe
ad adiuuādū me festina. Gloria pa
tri. ꝛc. ān. Adoramus. ¶ Hymn⁹.
Hora sexta iesus est cruci con=
clauatus. Et est cum latroni
bus pendens deputatus. Pre tormen
tis sitiēs felle saturatus. Agnus cri
men diluit sic ludificatus. ā. ℣. ꝛ orō
vt supra. ¶ Ad nonam Deus in ad
iutoriū meum intende. Domine
ad adiuuandum me festina Gloria
patri et filio: et spirituisācto. Sicut
erat in principio ꝛ nunc ꝛ semp ꝛ in se
cula seculorū. amē. ā. Adoram⁹. hy⁹
Hora nona dominus iesus ex=
pirauit. Hely clamās aīam pa
tri cōmendauit Latus eius lācea mi
les perforauit Terra tūc cōtremuit
ꝛ sol obscurauit. ān. ℣. ꝛ orō. vt supra

Ad vespas. Deus in adiutorium meū intēde. ān. Adoram⁹ te. Hy⁹.

De cruce deponitur hora vesptina. Fortitudo latuit in mente diuina. Talē mortē subiit vite medicina. Heu corona glorie iacuit supina. ān. ℣. ⁊ orō. vt supra. Ad cōpl.

Conuerte nos. t auerte. Deus in adiutoriū. ān. Adoram⁹ te. Hy⁹.

Hora cōpletorii datur sepulture. Corpus xp̄i nobile spes vite future. Conditur aromate cōplētur scripture Jugi sit memoria mors hec michi cure. ān. ℣. ⁊ orō. vt supra.

Has horas canonicas cū deuotione. Christe tibi recolo pia ratione. Vt qui ꝓ me passus es amoris ardore. Sis michi solatiū in mortis agone. Amen.

Ad matutinas de sanctospiritu

Deus in adiutorium meũ intende.
Dñe ad adiu. ꝛc. ãn. Veni sctẽ. hy⁹.
De virgine maria christus fuit
natus. Crucifixus mortuus
atqꝫ tumulatus. Resurgẽs discipu-
lis fuit demõstratus. Et ipsis cernẽ
tibus celis eleuatus. ãn. ṽ⁹. ꝛ orõ. Vt
supra. Ad tertiam. Deus in ad-
iutorium meũ intende Dñe ad adiu
uandũ. ꝛc. ãn. Veni sancte. Hymnus
Suum sanctum spiritum deus
delegauit. In die penthecostes
suos ꝯfirmauit. Et de lĩguis igneis
ipsos inflãmauit. Relinquere orpha
nos eos denegauit. ãn. ṽ⁹. et oratio.
Vt supra. Ad sextam. Deus in
adiutoriũ meũ intende Domine ad
adiuuandũ me festina Gloria patri
et filio: et spiritui sancto Sicut erat
in principio ꝛ nunc et semp: ꝛ in secu-
la seculoꝝ. Amẽ. ãn. Veni sctẽ. Hy⁹

Septiformem gratiam tunc ac
ceptauerunt. Quare ydioma-
ta cũcta cognouerunt. Ad diuersa cli
mata mundi recesserunt. Et fidem
catholicam tunc predicauerunt. ãn.
ꝟ⁹. ⁊ Orõ. Vt supra. Ad nonam.
Deus in adiutoriũ meũ intẽde. Dñe
ad adiuuãdũ me festina. Gloria pa
tri. ãn. Veni sancte. Hymn⁹.
Spiritus paraclitus fuit appel
latus. Donum dei gratia fõs
viuificat⁹. Spiritalis vnctio ignis
inflammatus. Septiformis gratia
carisma beatus. ãn. ꝟ⁹. et oratio. Vt
supra. Ad vesperas. Deus in ad
iutoriũ meũ intẽde. Dñe ad adiuuã
dũ me festina. Gloria patri. Sicut
erat. ⁊c. ãn. Veni sancte. Hy⁹.
Dextre dei digitus virtus spiri
talis. Nos defendat eruat ab
omnib⁹ malis. Vt nobis non noceat

demon infernalis. Sed protegat fo=
ueat nutriat sub alis. ān. ℣. ℟ oro. Vt
supra. Ad completorium.
Conuerte nos deus salutaris noster
et auerte iram tuā a nobis deus
in adiutorium meū intende ne ad
adiuuandū me festina gloria patri
et filio. sicut erat. ꝛc. ān. Veni san
cte spiritus. Hymnus.
Spiritus paraclitus nos velit
iuuare. Gressus nostros rege
re et illuminare. Vt cū deus venerit
omnes iudicare. Nos ad deyteram
suam velit collocare. ān. ℣. ℟ oratio.
Vt supra.
Ad horas canonicas cū deuo=
tione Tibi sācte spiritus pia
tione. Dixi Vt nos visites inspira
tione. Vt viuamus iugiter celi regio
ne. Amen.

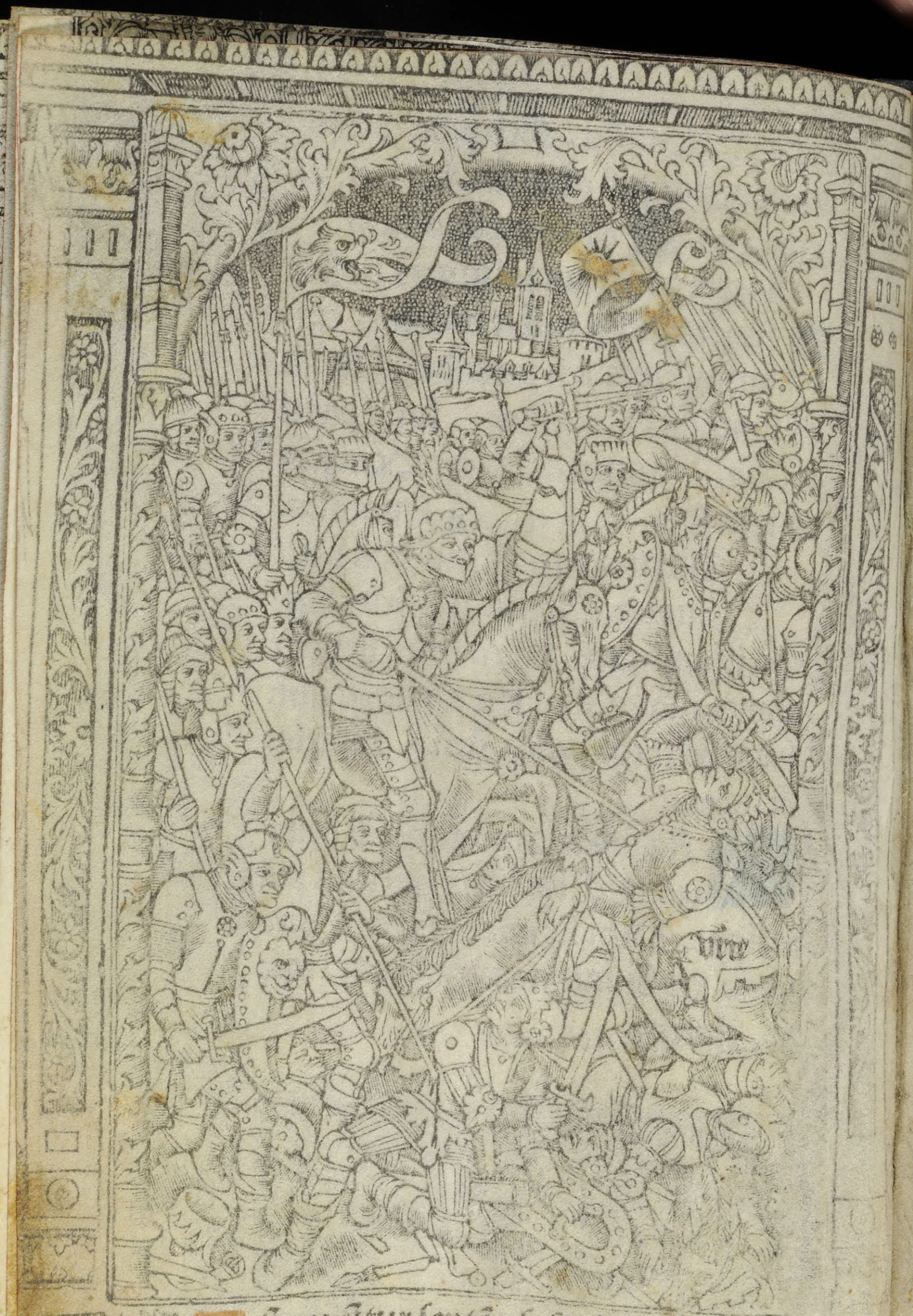

Sequũtur septẽ psalmi penitẽ-
tiales. ãn. Ne reministaris.

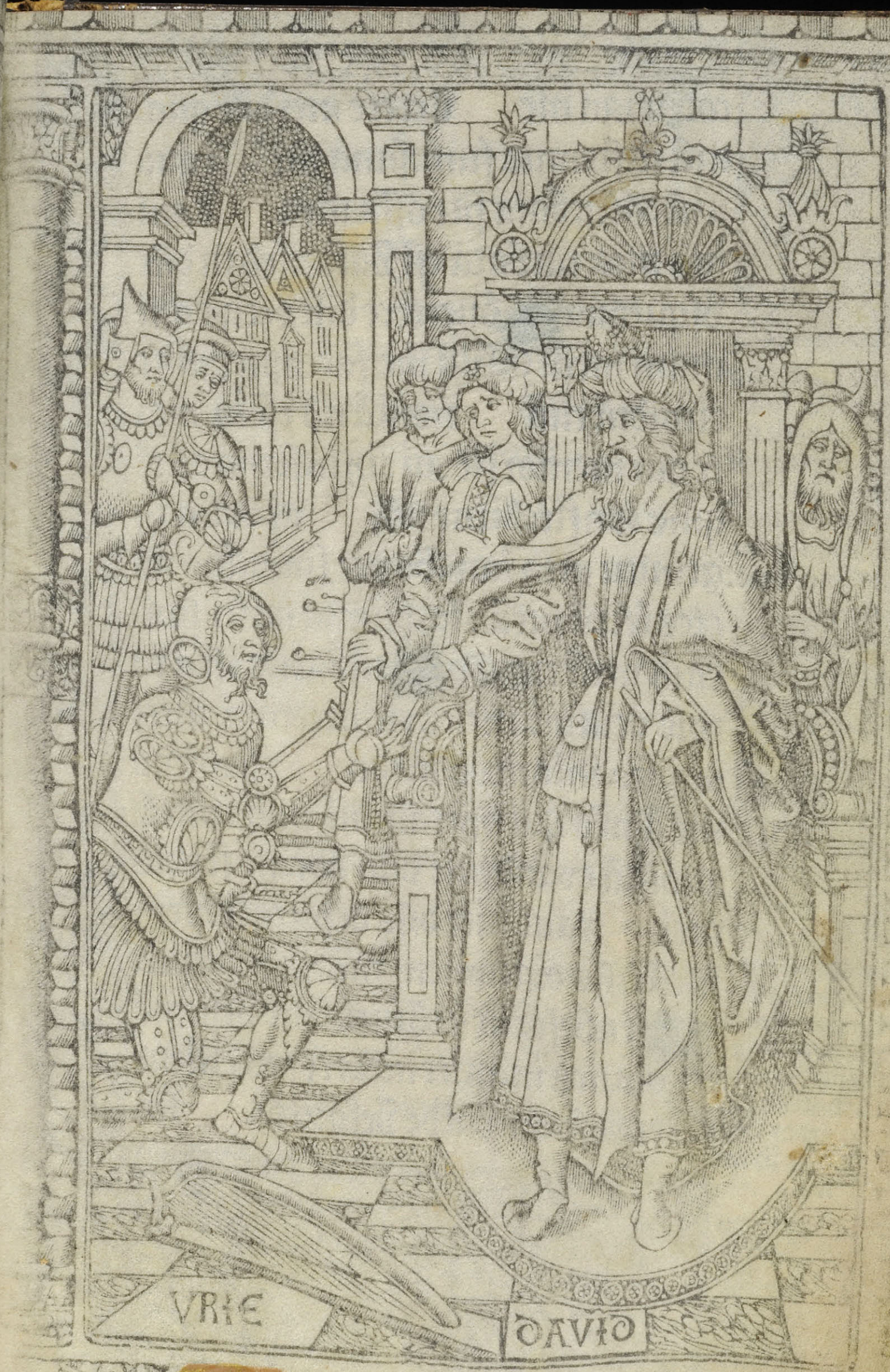

Dñine ne in furore tuo ar=
guas me: neq3 in ira tua

Susanne par ces damoiselles Se fait despouiller toute nue Secretement est auec elles Au iardin ou sont fleurs nouuelles Cuydant de nul nestre cōgnue.

Deux viellars pour luy faire guerre La guettent par maul: [illegible] propos Par ses pucelles enuoie [illegible] huilles [illegible] grant erre [illegible] que lhuis [illegible].

corripias me Miserere mei dñe quoniā infirmus sum: sana me dñe quoniā cōturbata sūt ossa mea Et anima mea turbata est valde: sed tu dñe vsquequo Cōuertere dñe ⁊ eripe animam meā: saluū me fac ꝑpter misericordiā tuā Quoniā nō est in morte qui memor sit tui: in inferno autē quis confitebitur tibi Laboraui in gemitu meo lauabo per singulas noctes lectū meū: lachrimis meis stratum meū rigabo Turbatus est a furore oculus meus: inueteraui inter omnes inimicos meos Discedite a me omēs qui operamini iniquitatē: quoniā exaudiuit dñs vocem fletus mei Exaudiuit dñs deprecationem meā: dñs orationem meam suscepit. Erubescant ⁊ cōturbētur vehemēter omnes inimici mei: conuertātur et erubescant valde velociter. Glo-

ria patri et filio: ⁊ spirituisācto Si-
cut erat in principio. ⁊c. Ps.
Beati quorū remisse sunt iniq̄
tates: et quorū tecta sunt pec-
cata Beatus vir cui nō imputauit
dn̄s peccatū: nec est in spiritu eius do
lus Quoniā tacui inueterauerunt
ossa mea: dū clamarē tota die Quo
niā die ac nocte grauata est super me
manus tua: cōuersus sum in erūna
mea dū configitur spina Delictum
meū cognitū tibi feci: et iniusticiam
meā nō abscondi. Dixi confitebor
aduersū me iniusticiā meā dn̄o: et tu
remisisti impietatē peccati mei Pro
hac orabit ad te omnis sanctus: in tē
pore oportuno. Verūtamen in dilu
uio aquarū multarū: ad eum non ap
proximabūt. Tu es refugiū meū a
tribulatione que circūdedit me exul-
tatio mea: erue me a circundantibus

Les luxurieux viel-
lars virent Susanne
au baing toute seul-
lette De son deshon
neur la requirent.
Plusieurs folles pa
rolles dirent: Mais
el refusa leur reque-
ste.

Susanne doncques
requeroient Dolter
ser lessece un mortel
le Et que en son re
fus ilz diroient. Cu
vngieune homme troi
ue auroient fait un
peche auec [illegible]
le.

Joachim de susanne espoux Fut de ce raport douloureux. Ses bras deteur=toit par courroux et se reputoit deuant tous Poure chetif et maleureux

Les deux vieillars qui lacuserent Fu=rent crus : dont par iugement Susanne a la mort condamne rent. Aux fatalittes la liurerent. Mais dieu pria deuotemēt

me. Intellectū tibi dabo et instruā te in via hac qua gradieris: firmabo super te oculos meos. Nolite fieri sicut equus et mulus: quibus nō est intellectus. In chamo et freno maxillas eorum constringe: qui non approximāt ad te. Multa flagella peccatoris sperantem autem in domino misericordia circundabit. Letamini in domino et exultate iusti: et gloriamini oēs recti corde. Gloria. p̄s.

Domine ne ī furore tuo arguas me: neqz ī ira tua corripias me. Quoniam sagitte tue infixe sūt michi: et confirmasti super me manum tuā. Non est sanitas in carne mea a facie ire tūe non est pax ossib⁹ meis a facie peccatorum meorū. Quoniā iniquitates mee supergresse sunt caput meū: ⁊ sicut onus graue grauate sunt sup̄ me. Putruerūt ⁊ corrupte

sunt cicatrices mee: a facie insipiẽtie
mee. Miser factus sum et curuatus
sum vsqz in finem tota die contrista
tus ĩgrediebar. Quoniã lumbi mei
ĩpleti sunt illusionibus: et non est sa
nitas in carne mea. Afflictus sũ ⁊
humiliatus sum nimis: rugiebam a
gemitu cordis mei. Domine ante te
omne desiderium meum: et gemitus
meus a te non est absconditus. Cor
meũ conturbatum est dereliquit me
virtus mea: et lumen oculorũ meorũ
et ipsum nõ est mecũ. Amici mei ⁊ ꝓ
ximi mei: aduersũ me appropinqua-
uerũt et steterunt. Et qui iuxta me
erant de longe steterunt: et vim facie
bãt qui querebãt animã meã. Et q̃
inq̃rebãt mala michi locuti sũt vani
tates: et dolos tota die meditabant̃.
Ego autẽ tanq̃ surdus nõ audiebã
et sicut mutus nõ aperiẽs os suum.

Non obstant sa bon
ne priere El fut tres
rudement menee
Les vngs faisoient
piteuse chiere Les
aultres disoient la
loudiere A este tres
bien condamnee

Dieu qui ses seruiteurs guerdonne
Lesperit daniel suscita De le veoir le
peuple sestonne.
Car il dist quel estoit
tresbonne Adonc le
peuple lescouta.

Daniel ieune ẽfant fut mis En la chaire publiquement. Et fut dit quil seroit submis Juge en ce cas comme commis pour distinguer le iugement.

Il trouua les acusateurs Deceptis et quilz auoient tort. Comme faulx tesmoings et menteurs Les condampna de bant plusieurs. Susanne preserua de mort.

Et factus sũ sicut homo non audiens: ⁊ non habens in ore suo redargutiones Quoniã in te dñe speraui: tu exaudies me dñe deꝰ meus. Or dixi nequãdo supgaudeant michi inimici mei: et dũ cõmouẽtur pedes mei super me magna locuti sunt Quoniã ego in flagella paratus sum: ⁊ dolor meus in conspectu meo semp. Quoniã iniquitatẽ meã annũciabo: et cogitabo pro peccato meo Inimici autem mei viuũt ⁊ cõfirmati sũt super me: et multiplicati sunt qui oderunt me inique Qui retribuunt mala pro bonis detrahebant michi: quoniã sequebar bonitatem. Ne derelinquas me dñe deꝰ meus: ne discesseris a me. Intẽde in adiutorium meum: dñe deus salutis mee. Gloria patri. ps. Miserere mei deꝰ: secundum magnã misericordiã tuã. Et se-

cūdum multitudinē miſerationum tuarū:dele iniquitatē meā. Amplius laua me ab iniq̄tate mea: & a peccato meo mūda me. Quoniā iniquitatē meā ego cognoſco:& peccatū meū contra me eſt ſemper. Tibi ſoli peccaui et malū coram te feci: Vt iuſtificeris in ſermonibus tuis:et vincas cum iudicaris Ecce enī in iniquitatibus conceptus ſum:et in peccatis cōcepit me mater mea. Ecce enī veritatem dilexiſti:incerta & occulta ſapientie tue manifeſtaſti michi Aſperges me domine yſopo & mūdabor:lauabis me & ſuper niuē dealbabor Auditui meo dabis gaudiū et leticiā:et exultabūt oſſa humiliata. Auerte faciē tuā a peccatis meis: et oēs iniquitates meas dele. Cor mundū crea in me deꝰ & ſpiritū rectū innoua in viſceribꝰ meis Ne proicias me a facie tua:& ſpiritū

Ainſi furent menez ſoudai.au lieu pour ſouffrir grief torment Le peuple de vouloir humain Louoit dieu a pur et a plain Seſtouiſſāt du iugement.

Les deux vieillars oultrecuidez Eurēt pugniciō treſample Comme felōs de ſes vuidez Furent occis et lapidez Juges notez bien ceſt exemple.

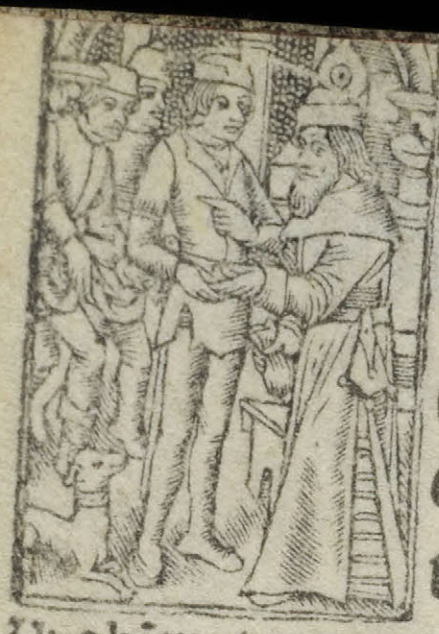

Ung hõme deux enfans auoit Auquel le ieune demãda Le biẽ qui luy aptenoit Regir a p soy se vouloit. Et le pere luy acorda.

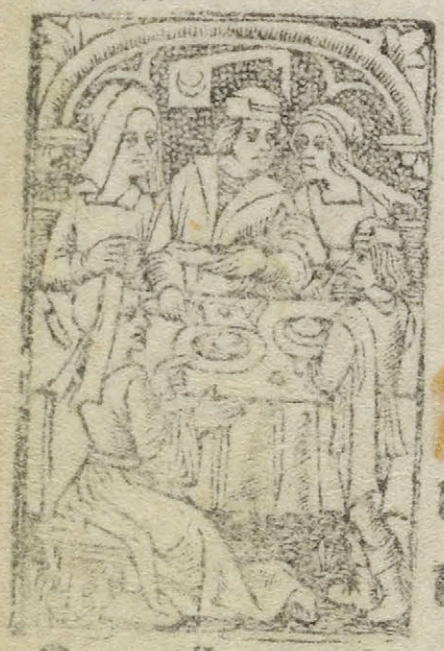

Quant il eut a son meniement Or et argent a toutes mains Il vesquit prodigalemẽt Le sien despẽdit follement Auec ribaudes ⁊ putains.

sanctum tuum ne auferas a me.
Redde michi leticiã salutaris tui: ⁊ spiritu principali cõfirma me. Docebo iniquos vias tuas: et impii ad te conuertentur. Dibera me de sauguinibus deus deus salutis mee: et exultabit lingua mea iusticiã tuam Dñe labia mea aperies: ⁊ os meum annunciabit laudẽ tuã Quoniã si voluisses sacrificiũ dedissem: vtiqz olocaustis nõ delectaberis. Sacrificiũ deo spiritus cõtribulatus: cor contritũ et humiliatũ deus nõ despicies Benigne fac dñe in bona voluntate tua syon: vt edificentur muri hierusalem. Tunc acceptabis sacrificiũ iusticie oblationes et olocausta: tunc imponent super altare tuum vitulos. Gloria patri. ⁊c. Ps.
Domine exaudi orationem meam: ⁊ clamor meꝰ ad te veniat.

Non auertas faciē tuā a me: in qua cūqz die tribulor inclina ad me aurē tuā. In quacūqz die inuocauero te: Velociter exaudi me quia defecerūt sicut fumus dies mei: et ossa mea sicut cremiū aruerunt ercussus sū vt fenum et aruit cor meū: quia obli tus sum comedere panē meū. Voce gemitus mei: adhesit os meū carni mee similis factus sum pellica no solitudinis: factus sū sicut nicticorax in domicilio igilauit factꝰ sum sicut passer: solitarius in tecto. Tota die exprobrabāt michi inimici mei: et qui laudabant me aduersū me iurabant. Quia cinerē tanqꝫ panem manducabam: et potū meū cum fletu miscebam facie ire indignationis tue: quia eleuans allisisti me. Dies mei sicut vmbra declinauerūt et ego sicut fenū aruí. Tu autē dñe

Folles fēmes le deſpouillerent. Quāt il eut deſpendu leſien. Tout deſconforte le leſſerent Puis le gaberēt mocquerent De puterie onc ne vint bien.

Ainſi en regiō loingtaine A pres plaiſir eut de grans maulx Et fut contraint de prendre peine Loue fut ceſt choſe certaine pour aller garder les porceaulx.

De ce qlz mengeoiēt il mengoit Car il na noit aultre pitance. En ayāt fain luy souuenoit Des seruans que son pere auoit Qui mengoiēt a leur suffisance

Il retourna deuers son pere Disant iay peche iay forfait Ainsi son pere par mistere Le receut ⁊ sās vitupere Luy par dōna tout sō meffait

ineternum permanes: et memoriale tuum in generatione et generationē Tu exurgēs dñe misereberis syon: quia tempus miserendi eius quia venit tempus. Quoniā placuerūt seruis tuis lapides eius: ⁊ terre eius miserebuntur. Et timebunt gentes nomen tuum dñe: et omnes reges terre gloriam tuā. Quia edificauit dñs syon: et videbitur in gloria sua. Respexit in orationem humiliū: et non spreuit precē eorum. Scribantur hec in generatione altera: ⁊ populus qui creabitur laudabit dominū. Quia prospexit de excelso sancto suo: dñs de celo in terrā aspexit. Et audiret gemitus cōpeditorum: vt solueret filios interemptorū. Et annūciēt in syon nomen dñi: et laudē eius in hierusalē. In cōueniēdo populos inunū: et reges vt seruiant dño. Respō-

dit ei in Via Virtutis sue:paucitatem dierū meorū nuncia michi. Ne revo ces me in dimidio dierū meorū:in ge= neratione et generationem anni tui Initio tu dñe terrā fundasti: et ope ra manuū tuarū sunt celi. Ipsi pe= ribunt tu autē permanes: et omnes sicut Vestimētum Veterascēt. Et si= cut opertorium mutabis eos et muta= buntur:tu autē idem ipse es et anni tui nō deficient. Filii seruorū tuor habitabunt:z semen eorū in seculum dirigetur. Gloria patri.zc. Ps.

De profundis clamaui ad te do mine: dñe exaudi Vocē meam. Fiant aures tue intendentes:in Vo cē deprecationis mee. Si iniquita= tes obseruaueris domine: dñe quis sustinebit. Quia apud te ppiciatio est:et propter legē tuā sustinui te dñe Sustinuit aīa mea in Verbo eius

Le pere ioyeux du remort De son filz fist tuer vng veau. Menestriers sonner daccord En disant q̄ sō enfāt mort Estoit suscite de nouueau.

Le filz aisne du la= bouraige Reuit qui la feste escouta.il en eut dueil en son cou raige: Mais le pere par beau langaige. En la parsin le con tenta.

i. signũ ãte iudi
ciũ mar̃ vltra ōs
mōtes eleuabit̃

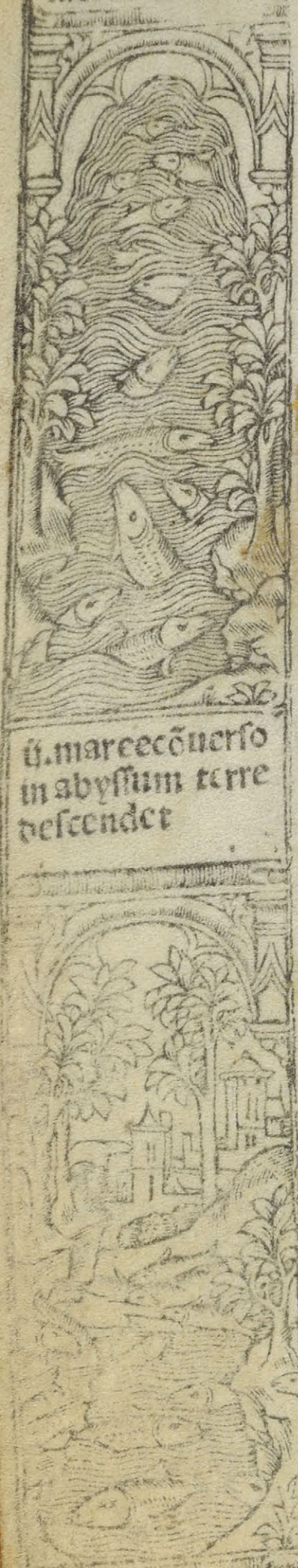

ii. mare ecōuerso
in abyssum terre
descendet

iii. pisces mōstra
[illegible] hominibus
[illegible] apparebūt

sperauit anima mea in dño custo-
dia matutina vsqz ad noctem: speret
israel in dño uia apud dñm mīa:
et copiosa apud eum redemptio et
ipse redimet israel: ex omībus iniqui
tatibus eius. Gloria patri. ps.
Domine exaudi orationem me
am: auribus percipe obsecra-
tionem meā: in veritate tua exaudi
me in tua iusticia. Et non intres in
iudiciū cum seruo tuo: quia nō iusti-
ficabitur in conspectu tuo omnis vi-
uens. Quia persecutus est inimicus
animā meā: humiliauit in terra vi-
tam meā. Collocauit me in obscu-
ris sicut mortuos seculi: et anxiatus
est sup̄ me spiritus meus in me tur-
batum en cor meum Memor fui die-
rum antiquorum meditatus sum in
omībus operibus tuis: in factis ma-
nuum tuarū meditabar. Expandi

manus meas ad te: anima mea sicut terra sine aqua tibi Velociter exaudi me dñe: defecit spiritus meꝰ Non auertas faciē tuā a me: ⁊ similis ero descendentibus in lacū Auditā fac michi mane mīam tuā: quia ī te speraui Notam fac michi viam in qua ambulem: quia ad te leuaui animā meā Eripe me de inimicis meis dñe ad te confugi: doce me facere voluntatē tuā qꝛ tu deus meus es tu Spiritus tuus bonꝰ deducet me in terrā rectā: propter nomen tuū dñe viuificabis me in equitate tua Educes de tribulatione animam meā: ⁊ in mīa tua disperdes omēs inimicos meos. Et perdes oēs qui tribulāt animā meā: quoniam ego seruus tuus sum Gloria patri Sicut erat. ān. Ne reminiscaris dñe dilicta nostra vel parentum nostrorum neqꝫ vindictam

xiij. oēs cuiuscū q̄ etatꝫ tūc viuētes morientur

xiiij. celū terra ⁊ omnia elementa ardebunt.

vij. lapides inter se pugnabunt et maximum sonum cambunt.

viij. tre motus a domo magnus erit quod homines se abscondent

ix. ois valis iplebit: ois mons et collis humiliabit

sumas de peccatis nostris: sed parce dñe parce populo tuo quem redemisti christe sanguine tuo: ne ineternũ irascaris nobis. Kyrieleyson. Christe eleyson. Kyrieleyson. Pater noster. Et ne nos. ℣. Et veniat super nos misericordia tua dñe. Salutare tuũ secundum eloquiũ tuũ. Esto nobis dñe turris fortitudinis. A facie inimici. Memor esto cõgregationis tue Quã possedisti ab initio. Exurge domine adiuua nos. Et libera nos propter nomen tuũ. Saluos fac seruos tuos et ancillas tuas. Deus meus sperantes in te. Mitte eis dñe auxiliũ de sancto. Et de syon tuere eos. Dñe exaudi orationẽ meã. Et clamor meus ad te veniat. Oratio.

Exaudi dñe supplicũ preces: et cõfitentiũ tibi parce peccatis: Vt pariter nobis indulgẽtiã tribuas

benignus et pacem. Oratio.

Ineffabilem misericordiā tuā q̄s dñe clemēter impēde/Vt simul nos a peccatis oībus exuas: ⁊ a penis quas pro his meremur eripias et pacem tuam nostris cōcede temporibus. Oratio.

Retende dñe famulis et famulabus tuis dexterā celestis auxilii/Vt te toto corde ꝑquirant: ⁊ que digne postulant assequantur. Per dominum nostrum. ⁊c. Letania.

Yrieleyson. Christe eleyson. Christe audi nos. Pater de celis deus: miserere nobis. Fili redemptor mundi deus: miserere nobis. Spiritussancte deus: miserere nobis. Sancta trinitas vnus deus miserere nobis.

Sancta maria Ora pro nobis Sancta dei genitrix or

x. hi q̄ se abscōderūt q̄si amētes de cauernis exibūt

xi. ossa i monumētꝫ existētia sup sepulcrꝫ appebunt

xij. stelle de celo cadent ⁊ virtutes celoꝝ mouebunt

iiij. mare ⁊ omia flumina ardebũt

v. arbores ⁊ herbe guttas sãguineas sudabunt.

ancta Virgo Virginum ora.
ancte michael ora.
ancte gabriel ora.
ancte raphael ora.
mnes sancti angeli et archangeli dei. Orate pro nobis.
ẽs scti btõrũ spũum ordies ora
ancte iohannes baptista ora.
ẽs sãcti patriarches ꝓphete orat
ancte petre ora.
ancte paule ora.
ancte andrea ora.
ancte iacobe ora.
ancte iohannes ora.
ancte thoma Ora pro nobis
ancte iacobe ora.
ancte philippe ora.
ancte bartholomee ora.
ancte mathee ora.
ancte symon ora.
ancte thadee ora.

vi. ciuitates castra ⁊ omia edificia corruent

ancte mathia ora.
ancte barnaba Dra p nobis
ancte marce ora.
ancte luca ora.
ēs scti apostoli ⁊ euāgeliste orat
ancte lazare ora
ancte marcialis ora.
ancte saturnine ora.
mnes sancti discipuli dñi orat
mnes sancti innocentes orat
ancte stephane ora.
ancte nazari ora.
ancti nazari ⁊ celsi orat
ancte leodegari ora.
ancte line ora.
ancte clete ora.
ancte clemens Dra pro nobis
ancte sibane ora.
ancte corneli ora.
ancte cypriane ora.
ancte sixte ora.

Ueite bñdicti patris mei possidete regnū. ⁊c.

Discedite male dicti in ignē eternum. Mat. xxv.

ancte laurenti or
ancte ypolite or
ancte policarpe or
ancte andochi or
ancte tyrse or
ancte felix or
ancte symphoriane or
ancte benigne or
ancte andeole or
ancte panthaleon or
ancte quintine or
ancte georgi or
ancte vincenti or
ancte marcelle or
ācte valeriane Dia pro nobis
ancte christofore or
ancte tyburci or
ancte valentine or
ancte alexander or
ancte pancraci or
ancte blasi Dia pro nobis

ancte procule or
ancti geruasi ⁊ prothasi or
ancti sebastiane et fabiane or
ancti cosma ⁊ damiane or
ancti iohannes ⁊ paule or
ancti ꝓcesse ⁊ martiniane or
ancti abdon et sennes or
ancte dionysi cū sociis tuis or
ancte hyrenee cū sociis tuis or
ancte maurici cū sociis tuis or
mnes sancti martyres or
ancte siluester or
ancte gregori or
ancte augustine or
ancte hieronime or
ancte ambrosi or
ancte hylari or
ancte martine or
ancte germane or
ancte remigi or
ancte amator or

ancte rethici — Dra pro nobis.
ancte simplici — or
ancte cassiane — or
ancte eufroni — or
ancte roche — or
ancte spagri — or
ancte pragmaci — or
ancte bricti — or
ancte aniane — Dra pro nobis
ancte eusebi — or
ancte nicolae — or
ancte bonifaci — or.
ancte damase — or
ancte benedicte — or
ancte philiberte — or
ancte columbane — or
ancte sequane — or
ancte lupe — Dra pro nobis
ancte anthoni — or
ancte alexi — ora.
ancte leonarde — ora.

ancte albine or
ancte maximine ora.
ancte theobalde ora
ancte claudi or
ancte bernarde ora.
mnes sancti confessores orat
ancta anna ora.
ancta felicitas ora.
ancta perpetua ora.
ancta maria magdalena ora
ancta maria egyptiaca ora.
ancta martha ora.
ancta agatha ora
ancta agnes ora.
ancta cecilia Dra pro nobis
ancta lucia ora.
ancta apolonia ora.
ancta regina ora.
ancta petronilla ora.
ancta eugenia Dra pro nobis
ancta constantia ora

ancta eufemia or
ancta katherina or
ancta prisca or
ancta margareta or
ancta barbara or
ancta iuliana or
ancta brigida or
ancta clara Dra ꝓ nobis.
ancta radegundis or
ancta genouefa ora.
ancta fides ora.
mnes sancte virgines orate.
mnes sancti Orate ꝓ nobis.
ꝓpicius esto. Parce nobis domie
b omni malo. Libera nos dñe.
b insidiis dyaboli. libera nos dñe
dãnatione ppetua. libera nos do
mine. b imminentibus peccato-
rum nostrorum periculis. libera nos
domine. b infestationibus demo-
num. libera nos domine. spiritu

fornicatiõis. libera nos dñe. ⁊ ab petitu inanis glorie. libera nos dñe. ⁊ ab omni immundicia mentis ⁊ corporis. libera nos dñe. ⁊ ira et odio et omni mala voluntate. libera nos dñe. ⁊ immundis cogitationibus libera nos dñe. ⁊ cecitate cordis. libera nos dñe. ⁊ fulgure et tempesta te. libera nos dñe. ⁊ subitanea et improuisa morte. libera nos dñe. ⁊ er mysterium sancte incarnationis tue libera nos dñe. ⁊ er sanctã natiuitatem tuã. libera nos dñe. ⁊ er glorioſã resurrectionẽ tuã. libera. ⁊ er admirabilẽ ascẽsionẽ tuã. libera. ⁊ er gratiã sãctiſpiritus paracliti libera. ⁊ in die iudicii. libera nos dñe. ⁊ in hora mortis: succurre nobis dñe. ⁊ ec catores. Te rogam⁹ audi nos ⁊ t pacem nobis dones. te rogam⁹ ⁊ t mia ⁊ pietas tua nos custodiat. te rogam⁹

Ut ecclesiam tuam regere et defen=
sare digneris.te ro. Ut domnū apo
stolicū ⁊ oēs gradus ecclesie in sācta
religione conseruare digneris. te ro.
Ut regibus ⁊ principibus nostris pa
cem et uerā cōcordiā atqz uictoriā do
nare digneris.te rog. Ut episcopos
⁊ abbates nostros ⁊ oēs cōgregatiōes
illis cōmissas in sancta religione cō
seruare digneris.te rogam⁹ audi nos
Ut congregationes omnium san=
ctorum in tuo sancto seruitio conser=
uare digneris.te rogamus audi nos
Ut locū istū ⁊ omnes habitantes in
eo uisitare et cōsolari digneris.te ro.
Ut cunctum populum christianum
precioso sāguine tuo redemptum cō=
seruare digneris.te rogam⁹ audi nos
Ut omnibus benefactorib⁹ nostris
sempiterna bona retribuas. te roga.
Ut animas nostras ⁊ parentum no

strorū ab eterna damnatione eripias te rogam⁹. Et oculos misericordie tue sup nos reducere digneris. te ro. Et obsequium seruitutis nostre tibi acceptabile facias. te rogamus. Et mentes nostras ad celestia desideria erigas. te rogamus audi nos. Et regularibus disciplinis nos instruere digneris. te rogam⁹ audi nos Et miserias pauperum et captiuorum intueri ac releuare digneris. te. Et cunctis fidelibus defunctis requiem eternam largiri digneris. te. Et fructus terre dare et conseruare digneris. te rogamus audi nos. Et nos exaudire digneris. te rogamus. Fili dei. te ro. gnus dei qui tollis peccata mundi: exaudi nos domine. gnus dei qui tollis peccata mūdi miserere nobis. gnus dei q̄ tollis peccata mundi: dona nobis pacem.

Christe audi nos. Kyrieleysō Cri
ste eleysō. Kyrieleysō. Pater noster.
Et ne nos. ℣. Et veniat sup nos mi
sericordia tua domine. Salutare tu=
um secūdum eloquium tuum. Esto
nobis domine turris fortitudinis. A
facie inimici. Memor esto congrega
tiōis tue. Quam possedisti ab initio
Exurge domine adiuua nos. Et li=
bera nos propter nomen tuum. Sal
uum fac populum tuum domine et
benedic hereditati tue. Et rege eos et
extolle illos vsqz ineternum. Fiat
pax in virtute tua. Et abundantia
in turribus tuis. Oremus pro fideli
bus defūctis. Requiem eternā dona
eis domine: ⁊ lux perpetua luceat eis
Requiescant in pace. Amen. Domi=
ne exaudi orationem meam. Et cla=
mor meus ad te veniat. Dn̄s vobiscū
Et cum spiritu tuo. Oremus.

quia incolatus meus prolongatus
est/habitaui cum habitãtibus cedar
multũ incola fuit anima mea. ũ
his qui oderunt pacem erã pacificus
cum loquebar illis impugnabãt me
me gratis Psalmus.
Euaui oculos meos in mõtes
Vnde veniet auxilium michi.
uxilium meum a domino:qui fe
cit celum et terram. on det in com
motionẽ pedem tuũ:neqz dormitet q̃
custodit te. cce nõ dormitabit neqz
dormiet:qui custodit israel. ñs cu
stodit te/dñs protectio tua: super ma
num dexteram tuam er diem sol
non uret te:neqz luna per noctẽ. o
minus custodit te ab omni malo: cu-
stodiat animam tuã dominus. o
minus custodiat introitum tuum et
exitum tuum ex hoc nunc et vsqz in
seculum. Psalmus.

E profundis clamaui ad te do
mine:dñe exaudi vocē meam.
Fiant aures tue intendentes:in vo
cē deprecationis mee. Si iniquita-
tes obseruaueris domine:dñe quis
sustinebit Quia apud te propiciatio
est:et propter legē tuā sustinui te dñe
Sustinuit aīa mea in verbo eius:
sperauit anima mea in dño Custo-
dia matutina vsqz ad noctem:speret
israel in dño Quia apud dñm mīa:
et copiosa apud eum redemptio Et
ipse redimet israel:ex omībus iniqui
tatibus eius. Psalmus.
Confitebor tibi dñe in toto cor
deo meo:quoniā audisti verba
oris mei In cōspectu angelorū psal
lā tibi:adorabo ad templū sāctū tuū
et cōfitebor nomini tuo. Super mi-
sericordia tua et veritate tua:quoniā
magnificasti super omne nomē san-

ctū tuū. In quacūqz die īuocauero
te exaudi me: multiplicabis in aīa
mea virtutē Confiteantur tibi dñe
oēs reges terre: qꝛ audierūt oīa verba
oris tui. Et cantēt in viis dñi: quo=
niā magna est gloria dñi. Quoniā
excelsus dñs ⁊ hūilia respicit: et alta
a lōge cognoscit Si ambulauero in
medio tribulationis viuificabis me
et super irā inimicorū meorū exten=
disti manū tuā: et saluū me fecit dex
tera tua. Dñs retribuet pro me dñe
misericordia tua in seculū: opera ma
nuum tuarū ne despicias Requiem
eternā dona eis domine: et lux perpe
tua luceat eis. ān. Placebo dño in re
gione viuoꝝ. ān. Ego sum. ps.
Magnificat: anima mea dñm.
Et exultauit spūs meꝰ: in
deo salutari meo Quia respexit hu=
militatē ancille sue: ecce enim ex hoc

beatã me dicẽt omẽs generationes.
Quia fecit michi magna qui potẽs
est: & sanctũ nomen eius. Et miseri
cordia eius a progenie in progenies:
timẽtibus eũ. Fecit potẽtiã in bra-
chio suo: dispersit superbos mente cor-
dis sui. Deposuit potẽtes de sede: et
exaltauit humiles. Esurientes ĩple
uit bonis: et diuites dimisit inanes.
Suscepit israel puerũ suũ: recorda-
tus misericordie sue. Sicut locutus
est ad patres nostros: abraham̃ et semi-
ni eius in secula. ā. Ego sum panis
viuus qui de celo descẽdi: si quis mã-
ducauerit ex hoc pane viuet ineternũ
& panis quẽ ego dabo caro mea est p
mũdi vita. Pater noster. Et ne nos.
Sed libera. ℣. Dñe exaudi oratio-
nẽ meã auribꝰ. ℟. Requiẽ. Et supra
Dñe exaudi. ℟. Orationes vt inferi
us. Requiescant in pace. Amen.

Ad matut. Inuitat. Regē cui oīa
viuūt. Venite adoremus. p̄s. Venite
exultemus. ꝛc. ān. Dirige. Ps
Verba mea aurib⁹ ꝑcipe dn̄e: in
tellige clamorē meū. Intēde
voci oratiōis mee: rex me⁹ ꝛ de⁹ meus
Quoniam ad te orabo dn̄e: mane ex
audies vocem meam. Mane astabo
tibi et videbo: quoniā nō deus volēs
iniquitatē tu es. Neqꝫ habitabit iu
xta te malignus: neqꝫ permanebūt
iniusti ante oculos tuos. Odisti om
nes qui operantur iniquitatē: perdes
oēs qui loquuntur mendaciū. Virū
sanguinū et dolosum abominabitur
dn̄s: ego autē in multitudine miseri-
cordie tue. Introibo in domū tuā:
adorabo ad templū sanctū tuū in ti-
more tuo. Dn̄e deduc me in iusticia
tua propter inimicos meos: dirige in
cōspectu tuo viā meā. Quoniā non

est in ore eorū Veritas: cor eorū Vanū
est. Sepulchrū patens est guttur eo
rum linguis suis dolose agebant: iu=
dica illos deus. Decidāt a cogitatio
nibus suis secūdum multitudinem
impietatum eorum expelle eos: quo=
niam irritauerunt te dñe. Et leten
tur omnes qui sperāt in te: ineternū
exultabunt et habitabis in eis. Et
gloriabuntur in te oēs qui diligunt
nomen tuum: quoniam tu benedices
iusto. Dñe Vt scuto bone Voluntatis
tue coronasti nos. Requiē eternam.
ān. Dirige dñe deus meus in cōspectu
tuo Viam meā. ān. Conuertere. ps.

Dmine ne in furore tuo argu=
as me: neqz in ira tua corripi=
as me. Miserere mei dñe quoniā in=
firmus sū: sana me dñe quoniā con=
turbata sunt ossa mea. Et anima
mea turbata est Valde: sed tu domine

Vsquequo Conuertere dñe ⁊ eripe ani
mam meã: saluũ me fac ꝓpter mise
ricordiã tuã Quoniã nõ est in mor
te qui memor sit tui: in inferno autẽ
quis confitebitur tibi Laboraui in
gemitu meo lauabo per singulas no
ctes lectũ meũ: lachrimis meis stra=
tum meũ rigabo Turbatus est a fu
rore oculus meus: inueteraui inter
omnes inimicos meos Discedite a
me omẽs qui operamini iniquitatẽ:
quoniã exaudiuit dñs vocem fletus
mei Exaudiuit dñs deprecationem
meã: dñs orationem meam suscepit.
Erubescant ⁊ cõturbẽtur vehemẽ
ter omnes inimici mei: conuertãtur
et erubescant valde velociter. Re=
quiem eternã. ⁊c. ãn. Conuertere do
mine et eripe animã meã quoniã nõ
est in morte qui memor sit tui. ã. Re=
spice. Psalmus.

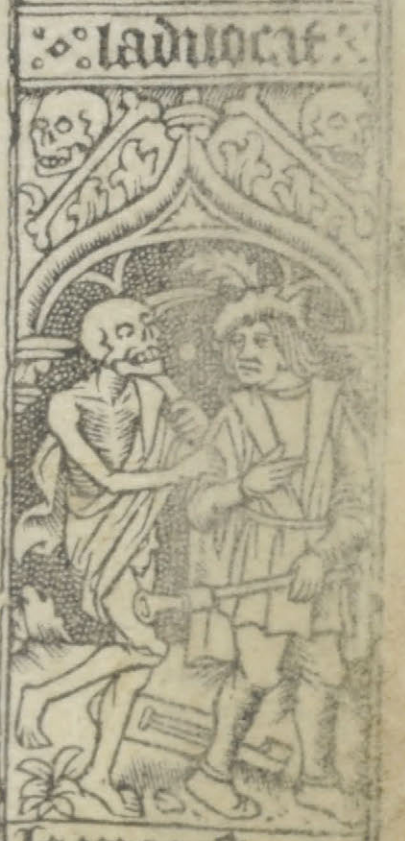

Usqzquo dñe obliuisceris me in finem: usqzquo auertis faciem tuã a me. Quãdiu ponã consilia in anima mea: dolorem in corde meo per diem. Usqzquo exaltabitur inimicus meꝰ super me: respice et exaudi me domine deꝰ meus. Illumina oculos meos ne unq̃ obdormiam in morte: nequando dicat inimicus meus preualui aduersus eum. Qui tribulant me exultabunt si motus fuero: ego autem in misericordia tua speraui. Exultabit cor meum in salutari tuo: cãtabo domino qui bona tribuit michi: et psallam nomini domini altissimi. Requiem eternã dona eis. ꝛc. ãn. Respice ꝛ exaudi me domine deus meꝰ. ℣. In memoria eterna erunt iusti. ℟. Ab auditione mala nõ timebunt. Pater noster. Et ne nos. Sed libera. Lectio prima.

Arce michi dñe:nichil enī sūt dies mei.Quid est homo quia magnificas eum : aut quid apponis erga eum cor tuū:Visitas eū diluculo:et subito probas illū. Usqzquo nō parcis michi:nec dimittis me vt glutiam saliuā meā:Peccaui.Quid faciam tibi o custos hominū:Quare posuisti me contrariū tibi:et factus sū michimetipsi grauis:Cur non tollis peccatū meū:et quare non auferis iniquitatem meā.Ecce nunc in puluere dormio:et si mane me quesieris non subsistam.℟. Credo q redēptor meus viuit et in nouissimo die de terra surrecturus sum Et in carne mea videbo deum saluatorem meum.℣. Quem visurus sum egoipse et non alius et oculi mei conspecturi sunt. Et in carne mea.

Lectio secunda.

Edet anima mea vite mee: dimittam aduersum me eloquiū meum. Loquar in amaritudine aie mee: dicā deo Noli me cōdēnare. Indica michi cur me ita iudices? Nunquid bonū tibi videtur si calūnieris et opprimas me opus manuū tuarū ⁊ cōsiliū impioꝝ adiuues? Nunquid oculi carnei tibi sunt: aut sicut videt homo et tu videbis? Nunquid sicut dies hominis dies tui: et anni tui sicut humana sunt tempora? Vt queras iniquitatē meā: ⁊ peccatū meum scruteris. Et scias quia nichil impium fecerim cum sit nemo qui de manu tua possit eruere. ℟. Qui lazarū resuscitasti a monumēto fetidū Tu eis dñe dona requiē ⁊ locū indulgentie. ℣. Qui venturꝰ es iudicare viuos et mortuos et seculum per ignē. Tu eis dñe dona.

Lectio tercia.

Manus tue domine fecerũt me et plasmauerũt me totum in circuitu: et sic repente precipitas me. Memẽto queso qꝙ sicut lutũ feceris me: & in puluerẽ reduces me. Nõne sicut lac mulsisti me: et sicut cascũ me coagulasti? Pelle & carnibus uestisti me: ossibus et neruis compegisti me. Uitã & misericordiam tribuisti michi et uisitatio tua custodiuit spiritum meum. ℟. Dñe quando uenerís iudicare terram ubi me abscondam a uultu ire tue Quia peccaui nimis in uita mea. ℣. Cõmissa mea pauesco et ante te erubesco dum ueneris iudicare noli me condẽnare. Quia peccaui. In. ii. nocturno. ãn. In loco. ℣ps. Dominꝰ regit me et nichil michi deerit: in loco pascue ibi me collocauit super aquã refectionis educauit me: animã meã conuertit.

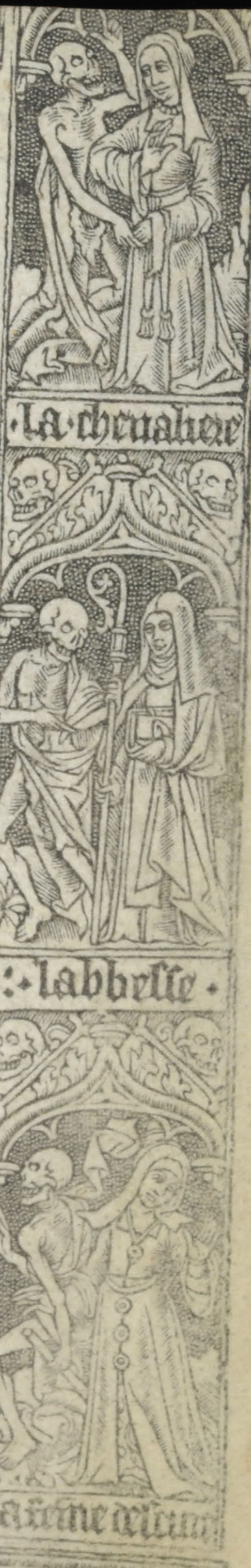

eduxit me ſuper ſemitas iuſticie
propter nomen ſuum. Nam ⁊ ſi am
bulauero ī medio ũbre mortis: non
timebo mala quoniã tu mecum es.
Virga tua ⁊ baculus tuus: ipſa me
cõſolata ſunt. Parasti in conſpectu
meo mensã: aduersus eos qui tribu-
lant me. Impinguasti ī oleo caput
meũ: et calix meus inebriãs q̃ preclа
rus est. Et mia tua ſubſequetur me
oĩbus diebus vite mee. Et vt inha-
bitẽ in domo dñi: in longitudinẽ die-
rum. Requiẽ eternã dona eis dñe et
lux ꝑpetua luceat eis. ãn. In loco pa
scue ibi me collocauit. ã. Delicta. p̃s
D te dñe leuaui animã meã:
de⁹ meus in te cõfido non eru
bescã Neq; irrideãt me inimici mei
etenĩ vniuersi qui ſuſtinẽt te nõ con-
fundentur. Confundantur omnes
iniqua agẽtes: ſuperuacue ias tu-

as dñe demõstra michi: et semitas tu as edoce me. Dirige me in veritate tua et doce me: quia tu es deus saluator meus et te sustinui tota die.

Reminiscere miserationum tuarũ dñe: et misericordiarũ tuarũ que a seculo sunt. Delicta iuuentutis mee: et ignorantias meas ne memineris. Secundũ mĩam tuã memento mei tu: ppter bonitatẽ tuã dñe. Dulcis et rectus dñs: propter hoc legẽ dabit delinquẽtibus in via. Diriget mansuetos in iudicio: docebit mites vias suas. Vniuerse vie dñi mĩa et veritas requirentibus testamentũ eius: et testimonia eius. Propter nomen tuum dñe propiciaberis peccato meo multũ est enim. Quis est homo qui timet dñm: legẽ statuit ei in via quã elegit. Anima eius in bonis demorabit: & semen eius hereditabit terrã

firmamẽtum est dñs timentibus eum: et testamentum ipsius ut manifestetur illis. Oculi mei semper ad dñm: quoniam ipse euellet de laqueo pedes meos. Respice in me et miserere mei: quia unicus et pauper sum ego. Tribulationes cordis mei multiplicate sunt: de necessitatibus meis erue me. Vide humilitatẽ meam et laborẽ meum: et dimitte uniuersa delicta mea. Respice inimicos meos quoniam multiplicati sunt: et odio iniquo oderũt me. Custodi animam meã et erue me: nõ erubescam quoniã speraui in te. Innocẽtes et recti adheserunt michi: quia sustinui te. Libera deus israel: ex omnibus tribulationibus suis. Requiẽ eternam dona eis dñe. ꝛc. ãn. Delicta iuuentutis mee et ignorãtias meas ne memineris dñe. ã. Credo uidere. ps.

Dominus illuminatio mea et
salus mea: quē timebo ñs
protector vite mee: a quo trepidabo.
Cū appropiant super me nocentes
vt edant carnes meas qui tribulāt
me īimici mei: ipsi infirmati sunt et
ceciderunt si cōsistant aduersū me
castra nō timebit cor meū si exur-
gat aduersum me preliū: in hoc ego
sperabo nā petii a dño hāc requi-
ram vt inhabitē in domo dñi: oībus
diebus vite mee et videā voluntā-
tem dñi: r visitē templū eius quo-
niā abscōdit me in tabernaculo suo
in die malorū: protexit me in abscōdi
to tabernaculi sui in petra exalta-
uit me et nunc exaltauit caput meū
sup inimicos meos circuiui et im-
molaui in tabernaculo eius hostiam
vociferationis: cātabo et psalmū di-
cam dño audi dñe vocem meam

qua clamaui ad te: miserere mei ⁊ ex
audi me ibi dixit cor meū exquisi
uit te facies mea: faciem tuā dñe re-
quiram ne auertas faciē tuā a me
ne declines in ira a seruo tuo diu-
tor mei esto dñe ne derelinquas me: ne
q3 despicias me deus salutaris mei.
Quoniā pater meus et mater mea
dereliquerunt me: dñs autē assūpsit
me Legē pone michi domine in via
tua et dirige me in semita recta: pro-
pter inimicos meos. ne tradideris
me in animas tribulantiū me quo-
niam insurrexerunt in me testes ini
qui: ⁊ mētita est iniquitas sibi. Cre
do videre bona domini: in terra viuē
tium expecta dominū viriliter age
et confortetur cor tuū: ⁊ sustine dñm.
Requiem eternam. ⁊c. ān. Credo vi
dere bona dñi in terra viuentium. ℣.
A porta inferi. Erue dñe aias eorū.

pater noster. Et ne nos. Sed libera nos.

Lectio quarta.

Quantas habeo iniquitates et peccata scelera mea atqz delicta ostende michi. Cur faciem tuam abscondis et arbitraris me inimicū tuum? Contra folium quod vento rapitur ostendis potentiam tuā & stipulam siccā persequeris Scribis enī contra me amaritudines: & cōsumere me vis peccatis adolescentie mee. Posuisti in nervo pedē meum et obseruasti oēs semitas meas & vestigia pedū meorū considerasti. Qui quasi putredo consumendus sum: et quasi vestimētum quod comeditur a tinea R. Heu michi dñe q: peccaui nimis i vita mea quid faciā miser vbi fugiā nisi ad te deus me⁹ miserere mei & nō veneris in nouissimo die. ℣. Ānia mea mea turbata est valde: sed tu domine

Tarde daconuchre

la ieune fille

la religieuse

succurre ei. Dū veneris. Lectio. v.

Homo natus de muliere breui viuens tēpore/repletur multis miseriis. Qui quasi flos egreditur ⁊ conteritur/et fugit velut vmbra: ⁊ nū q̄ in eodem statu ꝑmanet. Et dignū ducis super huiuscemodi aperire oculos tuos: et adducere eum tecū in iudicium? Quis potest facere mūdum de īmundo conceptum semine? Nonne tu qui solus es? Breues dies hominis sunt: numerus mensium eius apud te est. Cōstituisti terminos ei⁹ qui preteriri non poterunt. Recede ergo paululum ab eo vt quiescat donec optata veniat: sicut mercēnarii dies ei⁹. ℟. Ne recorderis peccata mea domine Dum veneris iudicare seculū per ignem. ℣⁹. Dirige domine deus meus in conspectu tuo viam meam. Dum veneris. Lectio sexta.

Quis michi hoc tribuat vt in inferno protegas me: et abscōdas me: donec pertranseat furor tuus/et cōstituas michi tēpus in quo recorderis mei? Putas ne mortuꝰ homo rursum viuat? Cunctis diebus quibus nūc milito: expecto donec veniat īmutatio mea. Vocabis me: ⁊ ego respōdebo tibi Operi manuū tuaꝝ porriges dexterā. Tu quidē gressus meos dinumerasti: sed parce peccatis meis. ℟. Libera me dñe de morte eterna in die illa tremenda Quādo celi mouēdi sunt et terra dum veneris iudicare seculum per ignem. ℣. Dies illa dies ire calamitatis ⁊ miserie dies magna ⁊ amara valde. Qñ. ān. Aīa. ● ps.

Iudica domine nocentes me: expugna impugnantes me. Apprehēde arma et scutum: et exurge in adiutorium michi Effunde frameā

la bergere

fēme aux potēces

la fēme de villag

et cōclude aduersus eos qui persequū
tur me: dic anime mee salus tua ego
sum Confundantur et reuereātur
querentes aīam meā Auertātur re
trorsum et conuertantur:cogitantes
michi mala. Fiant tanq̄ puluis an
te faciem vēti:r angelus dñi coartās
eos Fiat via illorū tenebre et lubri
cū:r angelꝰ dñi persequēs eos. Quo
niā gratis absconderūt michi in inte
ritu laquei sui:superuacue exprobra-
uerūt aīam meā. Veniat illi laque
us quem ignorat et captio quā abscō
dit apprehendat eum:et in laqueo ca-
dat īipso Anima autē mea exulta
bit in dño:r delectabitur sup salutari
suo. Mia ossa mea dicēt:dñe q̄s simi
lis tui. Eripiēs inopē de manu for-
tiorum eius:egenum et pauperē a di-
ripientibꝰ eū Surgentes testes iniq̄
q̄ ignorabā interrogabāt me. Retri

buebāt michi mala pro bonis: sterili
tatem anime mee Ego autem cum
michi molesti essent: induebar cilicio
Humiliabam in ieiunio aīam meā
et oratio mea in sinu meo cōuertetur
Quasi ꝓximū quasi fratrē nostrū
sic cōplacebā: quasi lugēs ⁊ contrista
tus sic humiliabar. Et aduersū me
letati sunt ⁊ cōuenerunt: congregata
sunt super me flagella et ignoraui.
Dissipati sunt nec compuncti tenta
uerunt me/ subsannauerunt me sub
sannatione: frenduerūt super me dē=
tibus suis Domine quādo respicies
restitue aīam meā a malignitate eo=
rum: a leonibus vnicam meam Cō
fitebor tibi in ecclesia magna: in po=
pulo graui laudabo te. Non super=
gaudeant michi qui aduersantur mi
chi inique: qui oderunt me gratis et
annuunt oculis. Quoniam michi

·la·sorciere

·la·bigote·

·la·sote·

quidem pacifice loquebãtur: ⁊ in ira
cundia terre loquentes dolos cogita-
bant Et dilatauerunt super me os
suum / dixerunt euge euge: Viderunt
oculi nostri. Vidisti dñe ne sileas:
dñe ne discedas a me. Exurge et in-
tende iudicio meo deus meus et dñs
meus in causam meam Iudica me
secundum iusticiam tuam dñe deus
meus: ⁊ nõ supergaudeãt michi Nõ
dicãt in cordibus suis euge euge ani-
me nostre: nec dicant deuorabimus
eum. Erubescant et reuereantur si-
mul: qui gratulantur malis meis.
Induantur confusione et reueren-
tia: qui maligna loquũtur super me.
Exultent et letentur qui volunt iu
sticiam meam / et dicant semper ma-
gnificetur dominus: qui volunt pacẽ
serui eius. Et lingua mea medita-
bitur iusticiam tuã: tota die laudem

tuā. Requiem. ān. Alia mea exulta
bit a dño: ⁊ delectabitur super saluta
ri suo. ān. Complaceat. ℣ ps.
Expectans expectaui dñm: et in=
tēdit michi Et exaudiuit pre=
ces meas: ⁊ eduxit me de lacu miserie
et de luto fecis Et statuit supra pe=
trā pedes meos: ⁊ direxit gressus me=
os. Et īmisit in os meū canticū no=
uū: carmē deo nostro Videbūt mul
ti ⁊ timebunt: et sperabūt in domino
Beatus vir cuiꝰ est nomen dñi spes
eius: ⁊ non respexit in vanitates ⁊ in
sanias falsas. Multa fecisti tu dñe
deus meꝰ mirabilia tua: ⁊ cogitatiōi
bus tuis non est qui similis sit tibi.
Annunciaui ⁊ locutus sum: multi
plicati sunt super numerū sacrifi
cium ⁊ oblationē noluisti: aures au=
tem perfecisti michi holocaustum ⁊
pro peccato non postulasti: tunc dixi

ecce venio. In capite libri scriptum
est de me vt facerē voluntatē tuā deꝰ
meus volui: et legem tuam in medio
cordis mei. Annunciaui iusticiam
tuam in ecclesia magna: ecce labia
mea nō prohibebo dñe tu scisti Iu-
sticiam tuam non abscondi in corde
meo: veritatē tuā et salutare tuū di-
xi Non abscōdi mīam tuā et verita
tem tuā: a consilio multo Tu autē
dñe ne lōge facias miserationes tu-
as a me: misericordia tua et veritas
tua semp susceperunt me. Quoniā
circūdederunt me mala quorū nō est
numerus: cōprehenderunt me iniqui
tates mee ⁊ nō potui vt viderē Mul
tiplicate sunt super capillos capitis
mei: et cor meū dereliquit me Com-
placeat tibi dñe vt eruas me: dñe ad
adiuuandū me respice Confundan
tur et reuereantur simul qui querūt

aīam meā: vt auferāt eā. Conuer
tātur retrorsum ⁊ reuereātur: qui vo
lunt michi mala. Erant confestim
cōfusionē suā: qui dicūt michi euge
euge. Exultēt ⁊ letentur sup te oēs
querētes te: et dicant semper magni-
ficetur dn̄s: qui diligūt salutare tuū
Ego autem mendicus sum et pau-
per: domin⁹ solicitus est mei. Adiu-
tor meus et protector meus tu es: de⁹
meus ne tardaueris. Requiē eternā
dona eis dn̄e. ⁊c. ān. Complaceat ti-
bi dn̄e vt eruas me: dn̄e ad adiuuan-
dum me respice. ān. Sitiuit. p̄s.
Quemadmodū desiderat ceru⁹
ad fontes aquarum: ita deside
rat anima mea ad te deus. Sitiuit
anima mea ad deum fōtem viuum:
quando veniam et apparebo ante fa
ciem dei. Fuerunt michi lachryme
mee panes die ac nocte: dum dicitur

michi quotidie Vbi est de⁹ tuus. Hec recordatus sū et effudi in me animā meam: quoniam transibo in locum tabernaculi admirabilis: Vsqz ad domum dei. In Voce exultationis et cōfessionis: sonus epulātis. Quare tristis es anima mea: et quare cōturbas me Spera in deo quoniam adhuc confitebor illi: salutare Vultus mei et deus meus Ad meipsum anima mea conturbata est/ ppterea memor ero tui de terra iordanis et hermonii: a monte modico. Abyssus abyssum inuocat: in Voce catharactarum tuarum Omnia excelsa tua et fluctus tui: sup me transierunt In die mādauit dñs mīam suā: et nocte canticum eius Apud me oratio deo Vite mee: dicā deo susceptor meus es Quare oblitus es mei et quare contristatus īcedo: dū affligit me inimi/

cus Dū confringūtur ossa mea exprobrauerunt michi: qui tribulāt me inimici mei. Dum dicunt michi per singulos dies: Vbi est deus tuꝰ Quare tristis es aīa mea: et quare conturbas me Spera in deo quoniā adhuc cōfitebor illi: salutare vultus mei et deus meus Requiē eternā. ān. Sitiuit anima mea ad deū fontē viuum quando veniam et apparebo ante faciem dñi. ℣ꝰ. Credo videre bona dñi. In terra viuentiū. Pater noster. Et ne nos. Sed libera. Lectio. vii. Spiritus meus attenuabit dies mei breuiabunt: et solū michi superest sepulcrū. Nō peccaui: et in amaritudinibꝰ morat oculꝰ meꝰ. Libera me dñe et pone me iuxta te et cuiusuis manus pugnet cōtra me. Dies mei trāsierūt cogitatiōes mee dissipate sunt torquētes cor meū. Noctē verterūt in

diē et rursū post tenebras spero lucē. Si sustinuero infernus domus mea est & in tenebris straui lectulum meū Putredini dixi. Pater meꝰ es: mater mea & soror mea Vermibus. Vbi est ergo nunc prestolatio mea: et patientia mea: tu es dñe deus meus. ℟. Dñe secundum actum meum noli me iudicare nichil dignū in cōspectu tuo egi Ideo deprecor maiestatem tuā Vt tu deus deleas iniquitatem meam. ℣. Amplius laua me domine ab iniusticia mea & a delicto meo munda me q: tibi soli peccaui. Ideo deprecor maiestatem. Lectio octaua.

Elli mee cōsumptis carnibus adhesit os meum: et derelicta sunt tantūmodo labia circa dentes meos. Miseremini mei miseremini mei saltem Vos amici mei: quia manus domini tetigit me. Quare perse

quimini me ſicut de⁹ et carnib⁹ meis
ſaturamini. Quis michi tribuat vt
ſcribantur ſermones mei? Quis mi=
chi det vt exarentur in libro ſtilo fer=
reo aut plumbi lamina vel celte ſcul
pantur in ſilice? Scio enim q̄ redem
ptor meus viuit: et in nouiſſimo die
de terra ſurrecturus ſum. Et turſū
circundabor pelle mea? in carne mea
videbo deum ſaluatorem meū. Quē
viſurus ſum ego ipſe et oculi mei cō=
ſpecturi ſunt et non alius. Repoſita
eſt hec ſpes mea in ſinu meo. ℟. Pec=
cantem me quotidie? non repeniten
tē timor mortis conturbat me Quia
in inferno nulla eſt redēptio miſere=
re mei deus et ſalua me. ℣⁹. Deus in
nomine tuo ſaluum me fac et in vir
tute tua libera me. Q̄ in. Lec. iv.
Quare lacero carnes meas dēti
bus meis: et aīam meam porto

le · cure

le · laboureur

le · cordelier

in manib⁹ meis: etiã si occiderit me: ĩ ipso sperabo. Verũtamen vias meas in conspectu eius arguam: ⁊ ipse erit saluator meus. ℟. Congregati sunt ad deuorandũ me seductores mei scripta tenentes mala que gessi ergo vociferantur dicentes: deus dereliquit eum: persequimini ⁊ cõprehendite eũ quia non est qui liberet eũ Deus meus ne elongeris a me: deus meus in auxiliũ meum respice: deus meus in adiutorium meũ intende. ℣. Delicta iuuentutis mee ne memineris dñe: ⁊ ne auertas faciẽ tuã a me quoniã tribulor velocit̃ exaudi me dñe. De⁹ meus. In laudib⁹. ã. Exultabũt. p̃s

Miserere mei de⁹: scd̃m magnã misericordiã tuã Et secundũ multitudinẽ miserationũ tuarũ: dele iniquitatẽ meam Amplius laua me ab ĩiquitate mea: ⁊ a peccato meo

mũda me Quoniã iniquitatẽ meã
ego cognosco: ⁊ peccatũ meũ ꝟtra me
est semp Tibi soli peccaui ⁊ malũ co
rã te feci: Vt iustificeris in sermonib⁹
tuis: ⁊ vincas cũ iudicaris Ecce enĩ
in iniq̃tatibus cõceptus sũ: ⁊ in pctis
cõcepit me mater mea Ecce enĩ veri
tatẽ dilexisti: incerta ⁊ occulta sapiẽ-
tie tue manifestasti michi Asperges
me dñe isopo ⁊ mũdabor: lauabis me
et sup niuẽ dealbabor Auditui meo
dabis gaudiũ ⁊ leticiã: ⁊ exultabunt
ossa humiliata. Auerte faciẽ tuã a
peccatis meis: et omnes iniquitates
meas dele Cor mundum crea in me
de⁹: ⁊ spiritũ rectũ inoua in viscerib⁹
meis. Ne proicias me a facie tua: ⁊
spiritũ sanctũ tuũ ne auferas a me.
Redde michi leticiã salutaris tui: ⁊
spiritu principali cõfirma me Doce
bo iniquos vias tuas: et impii ad te

cōuertētur Libera me de sanguinibus deus deus salutis mee: et exultabit lingua mea iusticiā tuā Dñe labia mea aperies: et os meū annūciabit laudē tuā. Quoniā si voluisses sacrificiū dedissem: vtiq; holocaustis nō delectaberis Sacrificiū deo spiritus cōtribulat⁹: cor cōtritū et humiliatū deus nō despicies. Benigne fac dñe in bona volūtate tua spō: vt edificētur muri hierusalē Tūc accepta bis sacrificiū iusticie oblatiōes et holocausta: tūc imponent sup altare tuū vitulos Requiē eternā. ꝛc. ān. Exultabunt domino ossa humiliata. ā. Exaudi dñe. Psalmus.

Te decet hymnus deus in spō: et tibi reddet votū in hierusalē Exaudi orationē meā: ad te oīs caro veniet. Verba iniquor̄ preualuerunt super nos: et ipietatibus nostris

tu propiciaberis Beatus quē elegi-
sti et assumpsisti: inhabitabit in atri-
is tuis Replebimur in bonis dom9
tue: sanctū est templū tuū mirabile
in equitate. Exaudi nos deus salu-
taris noster: spes omniū finiū terre ⁊
in mari longe. Accingens montes
in virtute tua accinctus potētia qui
cōturbas profundum maris: sonū flu
ctuū eius Conturbabūtur gentes et ti-
mebūt q̄ habitant terminos a signis
tuis: exitus matutini et vespere de-
lectabis Visitasti terrā et inebriasti
eam: multiplicasti locupletare eam.
Flumen dei repletū est aquis para-
sti cibū illoz: quoniā ita est prepara-
tio eius Sulcos ei9 inebrians mul ti
plica genimina eius: in stillicidiis ei9
letabitur germinans Benedices co
rone anni benignitatis tue: et campi
tui replebuntur vbertate. Pingue-

scent speciosa deserti: et exultatione colles accingent. Induti sūt arietes ouium et valles abundabunt frumento: clamabūt etenim hymnū dicent. Requiē eternam. ān. Expaudi deus orationem meam ad te omis caro veniet. ān. Me suscepit. ℣. Eus deus meus: ad te de luce vigilo. Sitiuit in te aīa mea ꝙmultiplicit tibi caro mea. In terra deserta iuia ⁊ inaquosa sic in sctō apparui tibi: vt viderē virtutē tuā et gloriā tuā. Quoniā melior est misericordia tua super vitas: labia mea laudabūt te. Sic benedicā te in vita mea: ⁊ in nomine tuo leuabo manus meas. Sicut adipe et pinguedine repleatur anima mea: et labiis exultationis laudabit os meū. Si memor fui tui super stratū meum in matutinis meditabor in te: quia fuisti adiu-

tor meus Et in velamento alarum
tuarū exultabo adhesit anima mea
post te: me suscepit dextera tua Ipsi
vero inuanū quesierūt animā meā
introibūt in inferiora terre: tradētur
in manus gladii partes vulpiū erūt
Rex vero letabitur in deo laudabū
tur omēs qui iurāt in eo: quia obstru
ctum est os loquentium iniqua.

Deus misereatur nostri ꝛ bene
dicat nobis: illuminet vultū
suum super nos et misereatur nostri
Ut cognoscamus in terra viā tuā:
in oībus gētibus salutare tuū Con
fiteantur tibi populi deus: confitean
tur tibi populi oēs Letētur et exul-
tent gentes quoniā iudicas populos
in equitate: et gētes in terra dirigis.
Confiteantur tibi populi deus: cō-
fiteantur tibi populi oēs: terra dedit
fructū suū. Benedicat nos deꝰ deus

noſter benedicat nos deus:et metuāt
eum oēs fines terre Requiem eter-
nam dona eis dñe:et lux perpetua lu
ceat eis. ā. Me ſuſcepit dextera tua
dñe.ān.Eruiſti. Pſalmus
Ego dixi in dimidio dierū me-
orum:Vadam ad portas inferi
Requiui reſiduū annor meor: dixi
nō Videbo dñm deū in terra Viuentiū
Non aſpiciā hominē Vltra: et habi-
tatorē quietis Generatio mea abla-
ta eſt et conuoluta eſt a me quaſi ta-
bernaculum paſtorum. Precisa eſt
Velut a texente Vita mea dum adhuc
ordirer ſuccidit me: de mane Vſqz ad
Veſperam finies me perabam Vſ-
qz ad mane:quaſi leo ſic cōtriuit om
nia oſſa mea. De mane Vſqz ad Ve-
ſperam finies me ſicut pullus hyrū-
dinis ſic clamabo:meditabor Vt colū
ba. Attenuati ſunt oculi mei ſuſpi

cientes in excelso Domine vim pa-
tior responde pro me quid dicam aut
quid respondebit michi: cum ipse fe-
cerim. Recogitabo tibi omēs ānos
meos: in amaritudine aīe mee Dñe
si sic viuitur ⁊ in talibus vita spirit⁹
mei corripies me et viuificabis me:
ecce in pace amaritudo mea amaris-
sima Tu autē eruisti animā meam
vt nō periret: ꝓiecisti post tergum tu
um oīa peccata mea Quia nō infer-
nus ꝯfitebitur tibi neqꝫ mors lauda
bit te: nō expectabūt qui descēdūt in
lacū veritatē tuā Viuēs viuēs ipse
cōfitebitur tibi: sicut et ego hodie pa-
ter filiis notā faciet veritatē tuam.
Dñe saluum me fac: ⁊ psalmos no-
stros cātabimus cūctis dieb⁹ vite no
stre in domo dñi Requiē. ān. Erui-
sti dñe aīam meā vt non periret. ān.
Omnis spiritus. Psalmus.

Laudate dñm de celis: laudate eū in excelsis. Laudate eum oēs angeli eius: laudate eū oēs virtutes eius. Laudate eū sol et luna: laudate eum omnes stelle et lumen. Laudate eū celi celorū: et aque q sup celos sunt laudent nomē dñi. Quia ipse dixit et facta sunt: ipse mādauit et creata sunt. Statuit ea ineternū et in seculū seculi: preceptū posuit et non preteribit. Laudate dñm de terra: tracones et omnes abyssi. Ignis grādo nix glacies spiritus procellarum: que faciūt verbū eius. Montes et oēs colles: ligna fructifera et omnes cedri. Bestie et vniuersa pecora serpentes et volucres pēnate. Reges terre et oēs populi: principes et oēs iudices terre. Iuuenes et virgines senes cū iunioribus laudent nomē dñi quia exaltatū est nomen eius solius

Vt quorum vices ad horam gerebant in terris: eorum perpetuo consortio letentur in celis. Oratio.

Deus venie largitor et humane salutis amator/ q̃s immensam clementiã tuã: vt nostre cõgregationis parentes/ fratres/ amicos ⁊ benefactores nostros q̃ ex hoc seculo transierũt beata maria semper virgine intercedente cum omnibus sãctis tuis ad perpetue beatitudinis cõsortium peruenire cõcedas. Oratio.

Fidelium deus omniũ cõditor et redemptor animabus famulorum famularumq; tuarum remissionem cunctorum tribue peccatorũ: vt indulgẽtiam quam semper optauerunt piis supplicationib⁹ cõsequãtur. Qui viuis et regnas deus. Per omnia secula seculorum. Amen. Requiescant in pace. Amen.

Oratio ad beatissimū lazarum.

Sancte lazare martyr dei precio se rogo te p nomē dñi nostri iesu christi creatoris tui. qui per gratiā specialē iter ceteros martyres beatissimos ab eodem obtinere meruisti: ypō de te discipulis suis sic dicente. Lazarus amicus noster dormit: eamus vt a sō no excitem eum. Et lacrimatus est coram iudeis: celum respiciendo: deinde alta voce clamādo. Lazare veni foras. Quatriduanū mortuū et fetidū te suscitauit. Tunc multi ex iudeis qui illuc venerāt in eū crediderūt Vnde non immerito vocari debes thesaurus martyrum: consolator desolatorum: refugium peregrinorum. liberator incarceratorū aduocatus simplicium. resuscitator mortuorū. ac salus īte cōfidentiū. Ideo ego. N. famulus tuus pctōr indignus deprecor te humi-

liter et deuote manibus iūctis ⁊ geni
bus flexis. in noīe patris ⁊ filii ⁊ spi-
ritussancti. quatinus me liberes ⁊ de
fēdas ab omnibus inimicis meis vi
sibilibus ⁊ inuisibilibus ab oīb⁹ tēta
tiōibus ⁊ machinatiōibus demonū.
⁊ ab oībus infirmitatib⁹ ⁊ periculis
aliis in quibus oī momento positus
sum: representādo hāc orationē altis
simo creatori meo. Quia me scio īdi-
gnū peccatorē ipsū rogare nec apud
eum exaudiri nisi tuo interueniente
medio. Et da michi victoriā contra
omnes aduersitates hui⁹ mundi. Et
fac me vincere illos qui indirecte oc-
culte vel maliciose me persequuntur
⁊ persequi conātur. Et digneris alle
uiare p̄sentes meas angustias. paup
tates/tribulatiōes/malas ⁊ ꝑuersas
machinatiōes/fraudulētas/cōspira-
tiones mēdacia/falsa testimonia/et

alia que contra honorē meum ⁊ vtilitatem perficere desiderant. Et insuper digneris mecum esse die noctuq; in omnibus illis rebus quib⁹ dicturus facturus/cogitaturus/et locuturus sum. Vt mereat a dño nostro iesu christo gratiā obtinere. Et fac me talem sāctissime martyr ⁊ amice dei preciose: quo semper super omnia valeam diligere et timere. ac solum deū omnipotentem adorare illum qui te suscitauit et qui in celis regnat et viuit per infinita seculoz secula. Amē

℣. Ora pro nobis beatissime lazare.

℟. Vt gratiam a domino possimus obtinere. Oremus.

Deus qui per vnigenitum filiū tuum beatum lazarum quatriduanū mortuū resuscitasti a monumento: erige nos propicius de tumulis peccatoriū: vt mereamur adipisci

consortium electorum tuorũ. Per.

De sanctis nazario et celso. ãn.

Celo laudabilis et terris venerabilis xp̃i martyr nazarius: cũ celso pariter post apostolorum certamina gloriosi sanguinis effusione illustrauit ecclesiã. ℣. Virtutũ laudes ⁊ gl̃iosa certamina. Que per martyrũ celebrantur triumphos dignum est intimare.

Oratio.

Exaudi dñe preces nostras: vt populus tuus qui sub tantis sanctorum martyrum tuorum nazarii ⁊ celsi patrociniis est cõstitut⁹: ⁊ a suis offensionibus liberetur: ⁊ ab omnib⁹ tueatur aduersis. Per dñm.

De beato leodegario edueñ ep̃o.

Beatus leodegarius augustudunensis episcopus: terrena generositate nobiliter ortus in temporibus christianorũ effectus est martyr nou⁹. ℣.

Dra ꝓ nobis beate leodegari. ℟. Ut digni efficiamur. ⁊c. Dratio.

Deus qui presentem diem honorabilem nobis in beati leodegarii episcopi ⁊ martyris tui passione fecisti: da ecclesie tue digne de tanto pontifice gaudere: Ut apud miam tuam exēplis eiꝰ adiuuemur ⁊ meritis. ꝑ.

De sancto symphoriano. ān.

Augustudunēsis Urbis nobilissimus Vir faustus filiū symphorianū habebat litteris bene institutū ⁊ moribꝰ. ℣. Dra ꝓ nobis btē martyr symphoriane. Ut digni. ⁊c. Dremꝰ.

Omnipotens sempiterne deꝰ da ꝙs nos sācti martyris tui symphoriani precibus adiuuari: Ut cuius festa recolimus auxilium capiamꝰ. Per dñm nostrū. ⁊c.

Sequuntur suffragia plurimorum sanctorum et sanctarum.

quo atqz cū ſancto ſpiritu ex te eodē-
qz filio procedēte celū terrā: atqz oīa
quecunqz exiſtunt viſibilia et inuiſi
bilia mirabiliter creaſti: tibi gratias
ago: te adoro: te laudo: te benedico: te-
qz magnifico. Eſto queſo propicius
michi miſerrimo peccatori: ⁊ ne deſpi
cias me opus manuum tuarum: ſed
libera: ſalua: et adiuua me: propter no
men ſanctum tuum. Qui vivis ⁊ re-
gnas deus. Per omnia ſecula ſeculo-
rum. Amen.

Oratio ad filium.

Fili redemptor mundi deus: mi-
ſerere nobis.

Omine ieſu chriſte fili dei vivi q̄
es verus et omnipotēs
deus ſplēdor et ymago
patris ⁊ vita ererna cui
eſt vna cū eterno patre

Deuāt leō ſeigneur aloiēt. gēs ſonnās pluſieurs inſtrumēs. q̄ tout le peuple ꝓſoloient. en faiſant leurs eſbatemens.

Les ſoudars ō ce. menoient ſur vng car artificiel: Armeures q̄ gaigne es auoiēt ſur les ennemis:

Les gens de cesar tres habilles, portoient ꝑ figures et semblãce. forteresses palais chasteaulx villes. Que auoit conq̃ses par puissance.

st spiritusancto / equalis honor / eadẽ gloria / coeterna maiestas / vna substantia: tibi gratias ago / te adoro / te laudo / te benedico / teqz glorifico. Ne me obsecro perire patiaris: sed salua et adiuua me propter nomen sanctuz tuũ. Qui viuis et regnas deus. ꝛc.

Oratio ad spiritum sanctum.

Spiritussancte deus: miserere nobis

Domine spiritussancte deꝰ qui coequalis consubstantialis ꝛ coeternus patri filioqz existens ab eis ineffabiliter ꝓcedẽs: quiqz super eundem dominum nostrum in columbe specie ꝛ supra sãctos discipulos suos ĩ linguis igneis descẽdisti: tibi gratias ago / te adoro / te laudo / te benedico / teqz glorifico. Repelle a me queso tenebras

Et gẽs darmes en ordonnance. Portoient lymage de venus. ꝯtre fortũc ne peut nulz.

uit:te deprecor in noīe patris et filii et spiritus ſancti.et per gratiā quā accepiſti:Vt erga deum et ſanctā eius genitricē michi famulo tuo.N.ſis propicius peccatori quatinus tuo pio interuentu facias me Vincere oēs q̄ cogitāt michi mala:et p illud leue on⁹ quod eſt ỹps quod trans marinū flumen in humeris tuis feliciter portare meruiſti alleuiare dignare preſentes meas anguſtias:paupertates:tribulationes:malas ⁊ puerſas machinationes:fraudulentas conſpirationes:mendacia:falſa teſtimonia:occulta ſiue aperta conſilia:et alia que contra honorē meū cogitādo Vel conſpirādo Veritatis emuli michi ſeruo tuo inferre conantur:Vt Vita comite et ſaluo honore tecum gaudere Valeā in ſecula ſeculorū.℣⁹.Dra pro nobis beate chriſtofore.℟.Vt digni.ꝛc.oō.

Deux egiptiēs de leurs trōpes duāt les cheuaulx de ſe iour . ſonnent to⁹ nudz mōſtrāt les pōpes.q̄ ceſar faiſoit en ce iour.

Et la eſtoit en noble atour. lenfant ceſar filz cleopatra. lobſtine guerre ne abatra.

Princes barons cheualiers escuyers. ⁊ to⁹ nobles en estaz magnifiques. le triumphe luyuoient tresvolentiers portãt rameaulx ⁊ palmes autentiques, voyant cesar ⁊ ses põpes belliques, portãt aussi brãches de lauriers vers.

Signifiãs ql estoient recouuers. pson moyẽ ⁊ que la paix regnoit, ꝑsiderãt que guerre leur donnoit trop dafaires les tenet en souffrãce, cõe a romme bone paix dominoit, Jesus veille nous lenuoyer en france.

Deus qui beatũ christoforũ martyrem tuum virtute cõstãtie in passione roborasti: quiqz vnigenitus tuũ dñm nostruz iesum xp̃m in suis humeris mirabiliter portari voluisti concede propicio⁹: vt qui eius commemorationem agimus ipsius meritis ad regna celestia peruenire feliciter valeamus. Per dominum nostrũ. ꝛc

De sancto sebastiano. ãn.

D q̃ mira refulsit gratia sebastian⁹ martyr inclyt⁹ qui militis portãs insignia: sed de fratrum palma solicitus ꝓfortauit coꝛda tremẽtia verbo sibi collato celitus. ℣. Ora ꝓ nobis beate martyr sebastiane. Vt mereamur pestem epydimie illesi pertransire et promissionem christi obtinere. Oremus.

Eus qui beatū sebastianum martyrē tuum in tua fide ⁊ dilectione tā ardenter solidasti vt nullis carnalibus blandimentis: nullis tyrannoꝝ minis: nullisqꝫ carnificū gladiis siue sagitt⁹ a tua cultura potuit reuocari: da nobis miseris peccatoribus dignis eius meritis et intercessionib⁹ in tribulatione auxiliū: in persecutiōe solatiū: et in omni tēpore contra pestē eppdimie remediū: quatinus possimus contra oēs dyaboli=cas insidias viriliter dimicare: mūdū et ea que in eo sunt despicere: et nulla eius aduersa formidare: vt ea que te inspirāte desideramus valeam⁹ obtinere. Per christum.

De pluribus martyribus. ān.

Isti sunt sancti qui pro dei amore minas hoim contempserunt sācti martyres in regnū celorū exultāt cū

angelis. Dñe preciosa est mors sanctorū qui assidue assistūt ante dñm et abinuicem nō sūt separati. ℣. Exultent iusti in conspectu dei. ℟. Et delectentur in leticia. ¶ Oremus.

Deus qui nos cōcedis sanctorū martyrū tuorū. N. et. N. suffragiis adiuuari: da nobis in eterna beatitudine de eorū societate gaudere. p.

¶ De sancto nicolao. ān.

¶ Amicus dei nicolaus pontificali decoratus infula omnibus se amabilem exhibuit ℣. Ora pro nobis beate nicolae. ℟. Vt digni efficiamur. ꝛc. Oremus.

Deus q̄ beatū nicolaū pontificē tuū inumeris decorasti miraculis: tribue nobis q̄s: vt ei⁹ meritis ꝛ p̄cib⁹ a gehenne incēdiis liberemur. p.

De sancto claudio. ān.

D desolatorum cō=
solator. captiuorum libe
rator. resurrectio mor=
tuorum. lumen ceco rū.
auditus surdorum. mu=
torum eloquium. tutor
naufragantium. īpotē
tium ⁊ lāguidorum sanator. medicine
refugium. Via errātium. salꝰ oīm ī te
sperātium. Beate claudi benigne cō
fessor dei ora deus pro nobis qui te tot
et tantis illustrauit suffragiis. nam
pro tua sanctissima vita quā tam pie
et deuote gessisti in hac valle miserie
vana huiꝰ seculi spernendo ⁊ celestia
sectādo pro tuis meritis ad superna
polos gaudia teipsum collocauit ⁊ in
numeris decorauit miraculis: beate
claudi gloriose confessor dei implora
apud deū p nobis auxilium. ℣. Ora

pro nobis beate claudi. ℟z. Vt digni efficiamur ꝓmissionibus xp̄i. Dr̄o.

Deus qui beato claudio glorioso confessori tuo atqz pōtifici tantā gratiā ⁊ beatitudinem cōferre dignatus es ꝙ ꝑ illā fere totus orbis christianorū ꝓ suis necessitatibus ad ipsū affluit: ⁊ quicūqz eū pie ac deuote quesierit desolatus nō remanebit: da nobis q̄s dn̄e iusta desideria postulare: Vt que iuste postulauerim⁹ suis meritis et intercessione apud te iugiter valeamus obtinere. Per dn̄m.

De sancto anthonio. ān.

Anthoni pastor inclite qui cruciatos reficis/morbos sanas ⁊ destruis/ignis calorē extinguis pie pat̄ ad dn̄m ora pro nobis miseris. ℣. Ora pro nobis beate

VADO MORI

pater anthoni. Vt digni. ꝛc. Orem⁹.

Deus qui concedis obtẽtu beati anthonii confessoris tui morbidum ignẽ extingui et membris egris refrigeria p̃stari: fac nos q̃s ipsi⁹ meritis ꝛ precibus a gehenne incẽdiis liberatos integros mẽte et corpore tibi feliciter in gloria presentari. Per.

De sancta anna.

Celeste beneficium introiuit in annam per quã nobis nata est maria ꝟgo. ꝟ. Ora pro nobis btã anna. ℟. Vt digni. ꝛc. Orõ.

Deus q̇ beate anne tantã gratiã donare dignatus es vt beatissimã matrẽ tuam in suo gloriosissio vtero portare meruit: da nobis ꝑ intercessionẽ matris ꝛ filie/tue ꝓpiciatiõis abũdantiã: vt quarũ cõ-

memorationem pio amore amplecti
mur: earū precibus ad celestē patriaz
peruenire ualeamus. Per dominum
nostrum iesum christum filium tuū:
qui tecum uiuit. ꝛc.

De sancta maria magdalena. ān

Maria ergo unxit
pedes iesu ꝛ extersit ca
pillis suis et dom⁹ im=
pleta est ex odore unguen
ti. ℣. Dimissa sunt
ei peccata multa. ℟.
Dñs dilexit multū.

Largire nobis clemētissime pa=
ter q̄ sicut beata maria magda
lena dominum nostruz super omnia
diligendo suorum obtinuit ueniam
peccaminum: ita nobis apud tuam
misericordiam sempiternam impe=
tret beatitudinem. Per dominū. ꝛc.

De sancta Katherina. ān.

tyrio. Te laudantem familiã trahe post te ad gloriam finito exilio. ℣. Ius Dra pro nobis beata barbara. ℟. Vt digni efficiamur. ꝛc. Oremus.

Intercessio quesumus dñe beate barbare ℣ginis ⁊ martyris tue ab omni aduersitate nos ꝓtegat vt per eius interuentũ glorioſissimũ sacrosancti corporis ⁊ sanguinis dñi nostri iesu christi sacramentum ante diẽ exitus nostri per verã penitentiã et purã cõfessionem percipere mereamur. Qui viuis. ꝛc.

De sancta apolonia. ãn.

Beata apolonia graue tormentũ pro domino sustinuit. primo tyrãni extraxerũt dentes eius cũ malleis ferreis: ⁊ cũ esset in illo tormento orauit ad dñm

iesum christū vt quicūqz nomen suū deuote inuocaret malum in dētibus non sentiret. ℣. Ora pro nobis beata apolonia. ℟. Vt digni. ꝛc. Oro.

Omnipotens sempiterne deus qui beatā apoloniā virginē ꝛ martyrē tuā de manib⁹ inimicoꝝ suorū liberasti / et ei⁹ orationē exaudisti te q̄so ꝑ intercessionē ei⁹ ꝛ beati laurē tii martyris tui simulqz oīm sctōꝝ ꝛ sāctaꝝ: vt dolorē a dentibus meis expellas / sanū ꝛ incolumē meipsū efficias: vt tibi gratiarū actiōes referre valeam ineternū. Per dn̄m. ꝛc.

De sctā genouefa. ān.

O felix ancilla dei nos pondere pressos ex onera et fessos mordacibus exue culpis ethetis vt pateat te supplice ianua nobis. ℣sus.

Ora pro nobis beata virgo genouefa
℟. Ut digni. ꝛc. ¶ Oratio.

Iustissime deꝰ miserere peccanti
bus et intercedente beata vir=
gine genouefa salutem mentis ꝛ cor=
poris nobis tribue: ac bene viuere et
secure mori concede. Per.

¶ Sensuiuent plusieurs deuotes
louenges/peticions/oraisons/et re=
questes: qui a toute personne ayant
entendement sont necessaires a dire
a nostre seigneur iesuchrist.

¶ Premierement tu diras au matin
quāt tu te leueras de ton lict. In ma
tutinis domine meditabor in te quia
fuisti adiutor meus.

¶ Gratias ago tibi dñe omnipo=
tens eterne deꝰ qui me in hac
nocte non meis meritis/sed tua sctā
misericordia custodire dignatus es:
cōcede michi dñe diem istū in tuo san

cto seruitio ita peragere: ut tibi placeat obsequium seruitutis mee. Qui
Quãt tu ystras hois de ta maisõ dy.
Vias tuas dñe demonstra micht: & semitas tuas edoce me. Gressus meos dirige secundum eloquiũ tuũ: ut non dominetur mei omnis intusticia. Dirige gressus meos in semitis tuis ut non moueantur uestigia mea.

Quãt tu prẽdras de leaue benoiste Asperges me dñe ysopo & mundabor: lauabis me et supet niuẽ dealbabor. Miserere mei deus: secundum. &c. Gloria patri. Asperges me dñe.

Quãt tu seras deuant le crucifix Salua nos christe saluator p virtutẽ sancte crucis qui saluasti petrum in mari miserere nobis. ℣. Omis terra adoret te deus & psallat tibi. ℟. Psalmum dicat nomini tuo.

Oratio.

Rucem tuam adoramus ⁊ benetamur dñe ieſu chriſte ⁊ per ipſam clementiã tuã humiliter iploramus: Vt nobis peccatoribꝫ miſereri ⁊ parcere digneris qui pro nobis dignatus es naſci de Virgine maria. Qui Viuis et regnas deus. Per omnia ſecula ſeculorum Amen.

Quant le preſtre ſe retourne dy. Spiritus ſſãcti gratia illuſtret ⁊ illuminet cor tuuz ⁊ labia tua ⁊ accipiat dominus hoc ſacrificium de manibꝫ tuis dignum pro peccatis ⁊ offenſionibus noſtris.

A le leuatiõ du corps noſtre ſeigneur

Anima chriſti ſanctifica me. corpus chriſti ſalua me. ſanguis xpi inebria me. aqua lateris chriſti laua me. paſſio chriſti conforta me. ſudor Vultus chriſti Virtuoſiſſimi ſana me. O bo-

ne ieſu expaudi me. ⁊ ne permittas me ſeparari a te. ab hoſte maligno defende me. in hora mortis voca me et pone me iuxta te vt cum angelis ⁊ ſanctis tuis laudē te dominum ſaluatorem meum in ſecula ſeculorum. Amen.

¶ Quant on lieue le calice dy.

De vere ſanguis domini noſtri ieſu chriſti qui de latere eius cū aqua fluxiſti: tu michi ſis conſilium protectio atqz defenſio corporis ⁊ anime in preſēti vita et in futuro ſeculo per infinita ſeculorum ſecula. Amē.

¶ Salue ſancta caro dei: per quam ſalui fiunt rei: ſeruos tuos redemiſti dum in cruce pependiſti: quādo mortem occidiſti. Vnda q̄ de te manauit a peccato nos mundauit quod patrauit primus homo inobediēs de pomo Sancta caro tu me munda ſanguis

ꝛ benigna vnda laua me ab omni ſoꝛde/et ab infernali moꝛte. Per tuā benignitatē confer michi ſanitatem et ſanctā pꝛoſperitatē. Frāge meos inimicos facꝛeos michi amicos et ſuperbiam illoꝛū deſtrue rex angelorum. Tu qui es ſalutis poꝛtus pꝛeſta michi tuū coꝛpus in exitu mee moꝛtis/libera me deus foꝛtis a leone rugiente diaconeqz furiente:da michi fidem iuſtoꝛum qui regnas in ſecula ſeculoꝛum. Amen.

¶ Pape Boniface a dōne a to⁹ ceulx qui diront deuotemēt ceſte oꝛaiſō qui enſuit entre leleuacion du coꝛp⁹ domini ꝛ le dernier agnus dei:deux mille ans de vray pardon.

Omine ieſu chriſte qui hāc ſacratiſſimam carnē et pꝛecioſū

sanguinez de glorioſiſſime Virginis marie Vtero aſſumpſiſti: ⁊ eundē ſanguinē de ſacratiſſimo latere tuo in ara crucis pro ſalute noſtra effudiſti: ⁊ in hac gloriosa carne a mortuis reſurreꝛiſti ⁊ ad celos aſcendiſti cum eodem ſacratiſſimo corpore tuo ⁊ iterū Vēturus es iudicare Viuos et mortuos in eadem carne libera nos per hoc ſacratiſſimū corpus tuū quod modo in altari per manus ſacerdotis tractatur ab omnibus immundiciis mentis et corporis ⁊ ab Vniuerſis malis ⁊ periculis preſentibus preteritis ⁊ futuris Per dominum noſtrum. ⁊c.

Quant on prent la paix.

Da pacem dñe in diebꝰ noſtris: qꝛ nō eſt alius qui pugnet pro nobis niſi tu deus noſter.

Quāt on Veult recepuoir le corps de noſtre ſeigneur ieſuchriſt.

Domine nō sum dignus vt intres sub tectum meū: sed tu domine qui dixisti q̄ mād̄ucat meā carnem ꝛ bibit meū sanguinē in me manet ꝛ ego in eo: propicio esto mihi peccatori per sumptionē corporis et sanguinis tui: ꝛ presta vt nō ad iudicium damnatiōis illud sumam: sed misericordia tua preueniente in salutem et remissionem peccatorum meorum. Qui viuis et regnas deus. ꝛc.

Quant on la receu.

Era perceptio corporis ꝛ sanguinis tui omnipotens deus non veniat michi ad iudiciū neqz ad condemnationē: sed sit omnium peccatorum meorū optata remissio: anime et corporis mei pia gubernatio et potens ad vitam presentem et eternā introductio. Per dominum nostrum iesum christum filium tuum. ꝛc.

Contre la tempeste.

Domo tua quesumus dñe spiritales nequicie repellantur: et aeriarū discedat malignitas tempestatum. Per dominum nostrū. ꝛc.

Pour le roy.

Eus regnorū ꝛ christiani maxime protector imperii: da seruo tuo regi nostro de hoste triumphū: vt qui tua prouidentia extitit cōsecratus/ tuo semper munimine potēs sit et securus. Per dominum. ꝛc.

Pour impetrer grace des pechiez.

Vaudi quesumus dñe supplicū preces ꝛ cōfitentiū tibi parce peccatis vt pariter indulgentiā nobis tribuas benignus et pacem. Per dominum nostrum iesum. ꝛc.

Contre la tentacion de la chair.

Re igne sanctispiritus renes nostros ꝛ cor nostrum domine:

Vt tibi casto corpore seruiamus & mū
do corde placeamus. Qui viuis.

Contre les mauuaises pensees.

Omnipotens mitissime deꝰ re=
spice propiciꝰ ad preces nostras
et libera cor nostrū de malarū tētatio
ne cogitationū: vt sāctispiritꝰ dignū
fieri habitaculum mereatur. Qui.

Pour quelque tribulation.

Neffabilem misericordiā tuā
dñe nobis clementer ostende:
vt simul nos & a peccatis oībus exu=
as: et a penis quas pro his meremur
benignꝰ eripias. Qui viuis. &c.

Pour lamp viuant en tribulatiō.

Deus qui iustificas impiū & nō
vis mortē peccatoruz: maiesta=
tem tuā supplices exoramꝰ: vt famu
lum tuū. N. de tua misericordia cōfi=
dentē celesti protectiōe ꝯserues vt tibi
iugiter famuletur: & nullis tentatio=

nibus a te separetur. Qui viuis ꝛc.

Pour ceulx qui vont en voyage.

Desto dñe supplicationib⁹ nostris ꝛ viã famulor̃ tuor̃ in salutis tue prosperitate dispone: vt inter oẽs vie ꝛ vite hui⁹ varietates tuo semper protegantur auxilio. Per.

Pour noz biensfaicteurs

Retende domine famulis et famulab⁹ tuis dexteram celestis auxilii: vt te toto corde perquirãt ꝛ q̃ iuste postulãt assequant̃. q̃ v

Pour les amys qui sont en necessite.

Omp̃s sempit̃ne de⁹ sal⁹ eterna credẽtiũ exaudi nos ꝓ famulo tuo seu famula tua N. ꝓ quo vel pro qua mĩe tue ĩploram⁹ auxiliũ vt reddita sibi sanitate gratiarum tibi ĩ ecclesia tua referat actionem. Per.

Pour le tien amy qui est mort.

Vscipe piissime de⁹ in sinu pa-

triarche tui abrahe aīaz famli tui. Neāqz sāctis ⁊ electis oīb⁹ adiūge: sed ne noceat ei culpa carnis ad penam: prosit illi tue miseratio pietatis ad veniam. p. ¶ Pour le pere et la mere.

Deus qui nos patrem ⁊ matrē honorare precepisti miserere clemēter animabus patris ⁊ matris mee: eorumqz peccata dimitte meqz cū illis in eterne claritatis gaudio facviuere. p. Les. vii. oraisōs. s. gregoire

Domine iesu christe adoro te in cruce pendentē ⁊ coronā spineā in capite portantē: te deprecor vt tua crux liberet me ab angelo percutiēte. Pater noster. Aue maria.

Dñe iesu christe adoro te in cruce vulneratū felle ⁊ aceto potatū: deprecor te vt tua vulnera sint remediū aīe mee. Pater noster. Aue maria.

Dñe iesu christe te deprecor ppt

illā amaritudinē quā ꝑ me miserrīo
sustinuisti ī cruce maxīe qñ nobilissīa
aīa tua egressa ē de corpe tuo misere=
re aīe mee ī egressu suo. Pr̄ nr̄.
Dñe iesu christe adoro te ī sepul
chro positū mirra ⁊ aromatib⁹ cōditū
depcor te vt mors tua sit vita mea. pa.
Dñe iesu christe adoro te descē=
dentē ad inferos liberātēqz ca
ptiuos depcor te ne ꝑmittas me illuc
introire. Pater no. Aue maria
Dñe iesu xp̄e adoro te resurgen
tem a mortuis ⁊ ad celos ascendentē:
sedentēqz ad dexterā dei patris: dep̄=
cor te miserere mei. Pater noster.
Dñe iesu xp̄e pastor bone iustos
cōserua/ pctōres iustifica/ ⁊ oīb⁹
fidelibus defūctis miserere: ⁊ ꝓpici⁹
esto michi miserrimo pctōri. Pat̄ no.
Sequitur officium de conceptio=
ne beate marie virginis.

Erminū noctis eternꝰ aurora reddidit mūdo mariā p̄mittēs gaudiū mūdi stellā matutinā preuiam solis In orto lucis stelle maris ponthus t̄ra letant̄ gaudeat pctōr nascitur mat̄ iesu redēptoris maria clemens Felici ciues reges terre colūt sterilis parit mirat̄ natura stupet infernus videns sine labe v̄ginē nasci Gloria patri geniteqz proli. ꝛc. v̄ꝰ. Conceptionē virginis marie cū gaudio celebremus. ℟. Vt ipsa pro nobis intercedat ad dn̄m iesū xp̄m. Oremꝰ

Omīe iesu xp̄e lux vera q̄ illuminat omnē hoīem venientez in hunc mūdū: da nobis ortū genitricis tue digne celebrare: vt eius intercessione lucis premia valeamus obtinere. Qui viuis. ꝛc. Ad tertiam.

Deus ī adiutoriū meū intēde Dn̄e ad adiuuādū me festina Gl̄ia. Hyꝰ.

vne fēme le cueur auoit: a seruir la mere ꝛ pucelle. et pource que biē la seruoit. en la uy saparut a elle.

Car la substance essētielle. Cest le corps iesꝰ luy tr mist. Et apres la mort corporelle Au regne celest la mist.

Ang clerc fut no
ge en peche. mais
l seruoit daffecti
on. la vierge quāt
l fut pesche: reue
a sa conception.

La fēme de lēpe
eur fut dadulte=
e accusee a tort.
Dais la vite on
gneut: marie en
ist iuste raport.

Alutē mūdo tribuere volēs ecce lis de⁹ āgelū marie mittit vt dicat eā salutādo aue maria. gratia plena concipies deū hoc tibi signū elizabeth tua parens concepit sterilisqz sua in senectute uella gaudēs gabrielis ore suscipit vba: respondēs sic dicit. Ecce ancilla dñi fiatqz hoc verbum tuū. loria patri genitoqz. ⁊c. ℣⁹. Angelus dñi nūciauit marie. ℟. Et cōcepit de spiritusancto. Orem⁹.

Eus qui de beate marie virginis vtero verbū tuū angelo nūciante carnē suscipere voluisti: presta supplicibus tuis/ vt q̄ vere eā dei genitricē credimus eius apud te intercessionibus adiuuemur. Per eūdem.

Ad sextam. eus in adiutoriū meū intende. omine ad adiuuandum me festina. loria patri ⁊ filio ⁊ spiritui sancto. icut erat. Hy⁹.

In principio erat verbū et verbū erat apud deū ⁊ deus erat verbum. Hoc erat in principio apud deū. Omnia per ipsum facta sunt: ⁊ sine ipso factum est nichil. Quod factus est in ipso vita erat: et vita erat lux hominum et lux in tenebris lucet. et tenebre eam nō cōprehenderūt. Fuit homo missus a deo cui nomē erat iohānes. Hic venit in testimoniū vt testimoniū phiberet de lumine: vt omnes crederēt p illū. Non erat ille lux sed vt testimoniū phiberet de lumine. Erat lux vera que illuminat omnē hominē venientē in hūc mūdum. In mundo erat: ⁊ mundus per ipsum factus est: ⁊ mūdus eum non cognouit In propria venit: ⁊ sui eū non receperunt. Quotquot aūt receperūt eū dedit eis potestatē filios dei fieri his q̄ credūt in nomine ei⁹. Qui nō ex san

Quō fres ioseph voluerūt p̄cipere eū in cisternam.

guinibus: neqz ex voluntate carnis: neqz ex voluntate viri: sed ex deo nati sunt. Et verbum caro factum est/ et habitauit in nobis. Et vidimus gloriam eius gloriā quasi vnigeniti a patre. Plenum gratie et veritatis. Deo gratias. ān. Te īuocamus/ te adoramus/ te laudamus/ te glorificamus: o beata trinitas. ℣. Sit nomen domini benedictum. ℟. Ex hoc nūc et vsqz in seculum. Oremus.

Quō tixerīt tunicaz ī sāguīe hedi.

Protector in te sperātium deus sine quo nichil est validum/ nichil sāctuz multiplica super nos misericordiam tuam: vt te rectore te duce sic transeamus per bona temporalia: vt non amittamus eterna. Per christum dominum nostrum. Amen

quō tulerīt iacob tunicā frīs tīctaz sanguine.

Sequentia sancti euāgelii secundum Lucam. Gloria tibi domine.

In illo tpe. Missus est gabriel angelus a deo in ciuitatē galilee cui nomen nazareth ad virginem desponsatam viro cui nomen erat ioseph de domo dauid/et nomen virginis maria. Et ingressus angelus ad eam dixit. Aue gratia plena dominꝰ tecum: benedicta tu in mulieribus. Que cum audisset turbata est in sermone eius et cogitabat qualis esset ista salutatio. Et ait ăgelus ei. Ne timeas maria/inuenisti enim gratiam apud dominum. Ecce cōcipies in vtero ⁊ paries filium: ⁊ vocabis nomen eius iesum. Hic erit magnus et filius altissimi vocabitur. Et dabit illi dñs deus sedē dauid patris eius et regnabit in domo iacob ineternū et regni eius

Quō vxor phuti far enixa est ꝓmittē adulteriū cū io

Ingressꝰ ē ad me vt coiret mecū. ⁊c

non erit finis. Dixit autē maria ad angelū. Quomodo fiet istud quoniā virū nō cognosco? Et respōdēs angelus dixit ei. Spūssctūs supueniet in te et virtus altissimi obūbrabit tibi. Ideoqz ⁊ qd nascet ex te sanctū vocabitur filius dei. Et ecce elizabeth cognata tua ⁊ ipsa cōcepit filiū in senectute sua. Et hic mensis est sext⁹ illi q̄ vocat sterilis: qr nō erit impossibile apud deū omne verbū. Dixit autez maria. Ecce ācilla dñi: fiat michi secundū verbū tuū. Deo grās. Secundum Matheum.

Quō io. discutit somnia pharaoni

Ecce ꝯstitui te su p vniuersā tram [illegible] Ieñ. xli.

In illo tēpore. Cū nat⁹ esset iesus in bethleē iude in dieb⁹ herodis regis ecce magi ab oriente venerūt hierosolimam dicentes. Vbi est qui nat⁹ est rex iudeorū? Vidi

mus enī stellā eius in oriente: ⁊ ueni
mus cuz muneribus adorare eū. Au
diēs autē herodes rex turbatus est et
omnis hierosolima cū illo. Et cōgre
gans oēs prīcipes sacerdotum ⁊ scri=
bas populi: sciscitabatur ab eis ubi
xps nasceret. At illi dixerunt ei. In
bethleē iude. Sic enī scriptū est p pro
phetā. Et tu bethleem terra iuda ne=
quaq̄ minima es in principibus iu=
da. Ex te enī exiet dux qui regat po=
pulū meū israel Tūc herodes clā uo
catis magis diligenter didicit ab eis
tēpus stelle que apparuit eis. Et mit
tens eos in bethleē dixit. Ite ⁊ inter=
rogate diligenter de puero: et cū inue
neritis renūciate michi: ut et ego ue=
niens adorē eū. Qui cū audissent re=
gē abierūt. Et ecce stella quam uide=
rant in oriente antecedebat eos usq̄
dū ueniēs staret supra ubi erat puer.

Fecitq̄ eū ascēdē
sup currū suū. ⁊c.

Dedit ei uxorē ei
senē filiā phanue
rissacerdotis. ⁊c

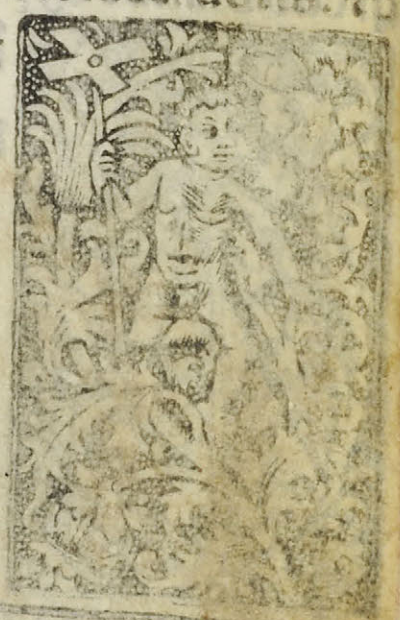

Quõ io. tpe messis eqtat p cãpos.

Hic iacob dat pecũias suis filiis p q̃rẽdo blada ĩ egy

Videntes autem stellam magi gauisi sunt gaudio magno valde. Et intrantes domum inuenerũt puerum cum maria matre ei⁹. Et procidẽtes adorauerũt eum. Et apertis thesauris suis obtulerunt ei munera: aurũ thus/ ⁊ mirram. Et responso accepto in somnis ne redirẽt ad herodem per aliam viam reuersi sũt in regionem suam. Deo gratias.

Sequentia sancti euangelii secũdum marcum. Gloria tibi domine.

In illo tempore. Recumbẽtibus vndecim discipulis apparuit illis iesus ⁊ exprobrauit incredulitatem illorum et duriciã cordis: quia his qui viderant eum resurrexisse non crediderant: et dixit eis. Euntes in mundũ

autem stabat ad ostium foris. Exi-
uit ergo discipulus alius qui erat no
tus pontifici et dixit ostiarie et intro
duxit petrum. Dixit ergo petro an-
cilla ostiaria. Nunquid et tu ex di-
scipulis es hominis istius? Dixit il-
le. Non sum. Stabant autem serui
et ministri ad prunas: quia frigus
erat et calefaciebant se. Erat autem
cum eis et petrus stans & calefaciens
se. Pontifex ergo interrogauit ie-
sum de discipulis suis et de doctrina
eius. Respondens iesus dixit. Ego
palam locutus sum mundo. Ego
semper docui in synagoga et in tem-
plo quo omnes iudei conueniunt: et
in occulto locutus sum nichil. Quid
me interrogas? Interroga eos qui
audierunt quid locutus sum ipsis.
Ecce hi sciunt que dixerim ego. Hec
autē cum dixisset vnus assistens mi

Quō beniamī p-
sētat corā ioseph

Quō io. dedit frī
bus suis prande.

nistrorum dedit alapam iesu dicens. Sic respondes pontifici? Respondit iesus. Si male locutus sum testimonium perhibe de malo. Si autem bene quid me cedis? Et misit eū annas ligatum ad cayphā pontificem. Erat autem symō petrus stans et calefaciens se. Dixerunt ergo ei. Nunquid et tu ex discipulis eius es? Negauit ille et dixit. Non sum . Dixit ei vnus ex seruis pōtificis cognatus eius cuius abscidit petrus auriculā. Nōne ego te vidi in orto cū illo? Iterum negauit petrus ⁊ statim gallus cantauit. Adducunt ergo iesum a cayphā in pretorium. Erat autē mane: et ipsi non introierunt in pretoriū vt non contaminarētur: sed manducarent pascha. Exiuit ergo pylatus ad eos foras ⁊ dixit. Quā accusationem affertis aduersus hominē hunc

Jo. iussit saccos ipleri: ⁊ ciphū apōi sacco bēiamī

Beniamī captꝰ fuit ꝓꝑ ciphū i sacco suo inuentum.

Responderunt et dixerunt. Si non esset hic malefactor nō tibi tradidisse mus eum. Dixit ergo eis pilatus. Accipite eum vos ⁊ secundum legez vestrā iudicate eum. Dixerunt ergo ei iudei. Nobis non licet interficere quēq̄. Vt sermo iesu impleretur quē dixit significans qua morte esset moriturus. Introiuit ergo iterum ī prētoriū pylatus et vocauit iesum et dixit ei. Tu es rex iudeorꝝ. Respondit ei iesus. A temetipso hoc dicis an alii tibi dixerunt de me. Respōdit pylat⁹ Nūquid ego iudeus sum. Gens tua et pontifices tradiderunt te michi. Quid feciſti. Respondit iesus. Regnum meum non est de hoc mundo. si ex hoc mundo esset regnum meum ministri mei vtiqz decertarent vt nō traderer iudeis. Nūc autem regnum meum non est hinc. Dixit itaqz pila

Quō iudas obtulit se p beniamī si cōdemnat⁹ esset.

Quō io. nouit suos fratres ⁊ āplexat⁹ est beniamī.

Quo io. dixit ca-
sū euētū pharaōi.

Quo io. lauit pe-
des fratrū suorū.

tus. Ergo rex es tu? Respōdit iesus. Tu dicis: qꝛ rex sum ego. Ego ī hoc natꝰ sum ꝛ ad hoc veni in mundū: vt testimoniū phibeā veritati. Omnis qui est ex veritate audit vocē meam. Dixit ei pilatus. Quid est veritas? Et cum hoc dixisset iteruꝫ exiuit ad iudeos ꝛ dixit eis. Ego nullam inuenio in eo causam. Est autem consuetudo vobis vt vnū dimittā vobis in pascha. Vultis ergo dimittam vobis regem iudeoꝝm? Clamauerūt rursum omnes dicētes. Non hūc sed barrabam. Erat autem barrabas latro. Tūc ergo apprehēdit pilatus iesū: et flagellauit. Et milites plectētes coronā de spinis imposuerūt capiti eiꝰ et veste purpurea circundederūt eum Et veniebant ad eū et dicebant. Aue rex iudeoꝝ. Et dabāt ei alapas. Exiuit iterum pilatus foras: ꝛ dixit eis

Ecce adduco vobis eum foras vt co=
gnoscatis qꝛ in eo nullā causā inue=
nio. Exiuit ergo iesus portans coro=
nā spineā ⁊ purpureū vestimētum: ⁊
dixit eis pilatꝰ. Ecce homo. Cū ergo
vidissent eū pontifices ⁊ ministri cla
mabāt dicētes. Crucifige crucifige
eū. Dixit eis pilatꝰ. Accipite eū vos
et crucifigite: ego enim non inuenio
in eo causam. Responderunt ei iudei
Nos legē habemꝰ et scdm legē debet
mori: qꝛ filiū dei se fecit. Cū ergo au=
disset pylatus hunc sermonē magis
timuit. Et ingressus est ꝑtorium ite
rum ⁊ dixit ad iesuz. Vnde es tu? Je
sus autē responsū nō dedit ei. Dixit
ergo ei pilatus. Michi non loqueris
Nescis qꝛ potestatē habeo crucifigere
te/et potestatem habeo dimittere te?
Respōdit iesus. Non haberes potesta
tē aduersum me vllā nisi tibi datuz

qūo rex ipleri fa=
cit eoꝝ saccos. ⁊c

esset desuper. Propterea qui tradidit me tibi maius peccatum habet. Et exinde querebat pilat⁹ dimittere eū. Judei autem clamabant dicentes. Si hunc dimittis non es amicus cesaris. Omnis enim qui se regem facit contradicit cesari. Pilatus ergo cum audisset hos sermones: adduxit iesum foras: et sedit pro tribunali in loco qui dicitur licostratos hebraice autem gabatha. Erat autē parasceue pasche hora quasi sexta: & dixit iudeis. Ecce rex vester. Illi autem clamabant. Tolle tolle crucifige eum Dixit eis pilatus. Regem vestrum crucifigam? Responderunt pontifices. Non habemus regem nisi cesarē Tunc ergo tradidit eis illum vt crucifigeretur. Susceperunt autē iesum & eduxerūt/et baiulans sibi crucem exiuit in eum qui dicitur calua-

michi homo. Dominus michi adiu
tor: ⁊ ego despiciam inimicos meos.
Bonū est confidere in dño: q̄ cōfide=
re ī homine Bonū est sperare in dño
q̄ sperare in principibus Omnes gē
tes circuierūt me: ⁊ in nomine dñi qꝛ
vltus sum in eos. Circundātes cir
cundederūt me: ⁊ in noīe dñi quia vl
tus sum in eos. Circundederūt me
sicut apes et exarserunt sicut ignis
in spinis: et in nomine domini quia
vltus sum in eos. Impulsus euer=
sus sum vt caderem: et dominus su=
scepit me. Fortitudo mea et laus
mea dominus: et factus est michi in
salutem Vox exultationis et sa=
lutis in tabernaculis iustorū Dex=
tera domini fecit virtutem / dextera
domini exaltauit me: dextera domi=
ni fecit virtutem Non moriar sed
viuam: et narrabo opera domini.

Dñe si vis potes me mūdare: ⁊ extendens. ⁊c.

Et p̄teriēs ihūs vidit hoīez cecū a natiuitate. ⁊c.

Resplenduit facies eius sicut sol ⁊ vestimēta eius

facta sūt alba sicut nix. Mathe. xviij.

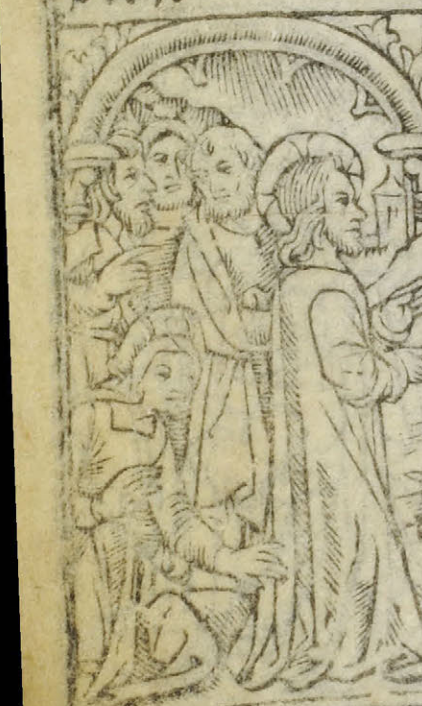

Castigās castigauit me dñs: ⁊ morti nō tradidit me Aperite michi portas iusticie et ingressus in eas confitebor dño: hec porta dñi iusti intrabūt in eā Confitebor tibi dñe qm̄ exaudisti me: ⁊ fact⁹ es michi in salutē Lapidē quem reprobauerūt edificātes: hic factus est in caput anguli A dño factū est istud ⁊ est mirabile in oculis nostris. Hec est dies quam fecit dñs exultemus et letemur in ea. O dñe saluum me fac/o dñe bene ꝓsperare: benedictus qui venit in nomine dñi. Benediximus vobis de domo dñi: deus dñs ⁊ illuxit nobis. Constitui te diē solennē in cōdensis: vsqꝫ ad cornu altaris. Deus meus es tu ⁊ cōfitebor tibi: de⁹ me⁹ es tu ⁊ exaltabo te Confitebor tibi qm̄ exaudisti me: ⁊ factus es michi in salutem. Confitemini dño quoniam bonus quoniā

in seculū mīa eius. Gloria. Cp̄m.

Virgo verbo concepit virgo permansit virgo peperit regē oīm regum. Deo gratias. ℟. Aue maria gratia plena dn̄s tecū. ℣. Benedicta tu in mulieribus ⁊ benedictus fructꝰ vētris tui. Dn̄s tecū. Gloria patri. Aue maria. ℣. Post partū virgo īuiolata permansisti. ℟. Dei genitrix intercede ꝓ nobis. Dn̄e exaudi. Et clamor.

Oratio.

Sancti spūs q̄s dn̄e corda nostra mundet infusio: et sui roris intima aspersione fecūdet.

Orō.

Gratiam tuam q̄s dn̄e mentibꝰ nostris infunde: vt qui angelo nunciante christi filii tui incarnationem cognouimus: per passionē eiꝰ et crucē ad resurrectionis gloriā ꝑducamur. Ecclesiam tuam. vt supra.

Ad terciam.

Accedētes phariseiterrogabāt eum. ⁊c.

Uenit mulier de samaria haurire aquam. ⁊c.

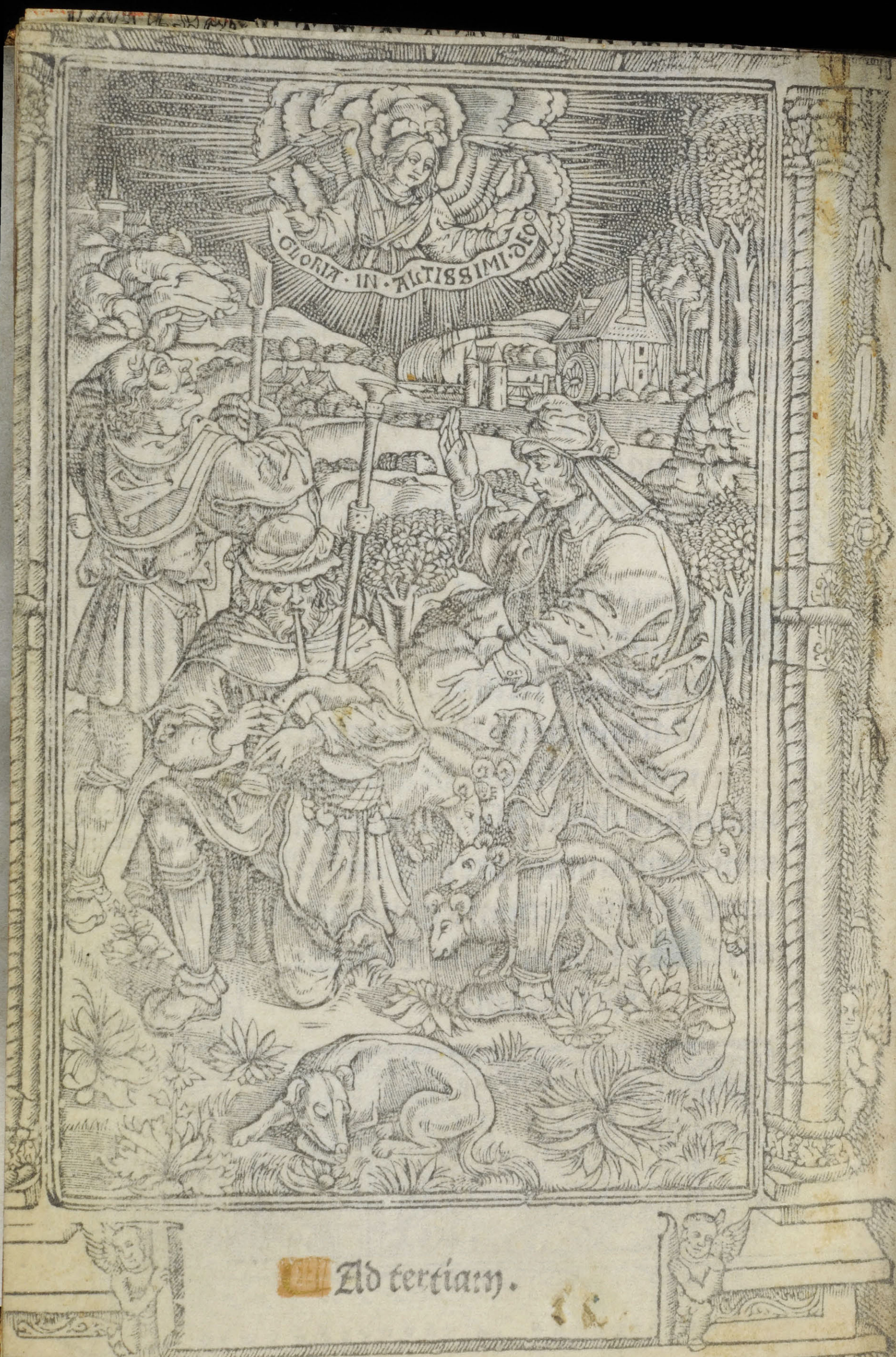

Ad tertiam.

662 **Early Printing**.—Horae B.V.M., *a beautifully printed work on vellum*, 114 leaves (5¾ by 4 in.), gothic letter, long lines, 21 to the page, *each page of text within elaborate woodcut borders representing Scriptural scenes, Dance of Death, saints, rural and hunting scenes, and decorative designs; full-page woodcut at beginning of The Annunciation (very fine), and 5 other full-page woodcuts, hundreds of ornamental initials in gold and colrs.* (apparently wants title, and top edges cropped), bnd. in modern stamped mor., with initials "J. W." on sides, lettered in gt. on back, "Missal Vellum, 1495," *Sæc. XV.* £9

Cd. Aug. 11-47